民國日報

中華民國四年創刊卅四年中宣會核准復刊內政部登記證京警滬字第六號
中華郵政登記認為第一類新聞紙 上海郵政管理局執照第二四四七號
第六八〇五號
發行人 民國日報社
今日本報一張
每份售國幣壹百元
中華民國三十五年十二月二日
館址 上海河南北路五十九號
編輯 廣告 發行 部 電話 四六二三 四六三三 四六三九 四二三〇 四二三九
電報掛號七三六七（四）

國大今開六次會議 廣泛交換憲草意見
祕書處舉行會報檢討工作 陵園管委會招待華僑代表

【南京一日電】國民大會第六次會議，定二日上下午舉行。上午十至十二時由白代表崇禧主席。下午三至六時由白代表雲梯主席。主席團由第一組蔣中正，胡適，張厲生，谷正綱，阿合買提江，孔穆年，黃國書，丁惟汾，郭仲隗，田炯錦輪值。規定議程，除祕書處報告賀電及請假函電外，討論事項，仍為對憲法草案之廣泛交換意見。祕書處徵求各代表參加憲法草案各審查委員會之函件，業經發出，截至一日晚止，收到覆函二百餘件。

【南京一日電】國大祕書處一日上午十時舉行業務會報，檢討一月來工作，洪祕長蘭友親自主持，對各單位工作人員之辛勞，表示嘉慰，並勉各同人今後應加倍努力，以赴事功。本日會報中各單位就本身業務提出問題，均經洪氏分別予以指示。

【南京一日電】關於國大代表任期，頃據憲代表洪傳談稱：國大組織法固曾規定會期終了代表任務亦即終了，然此次大會所規定行憲日期，將來倘因情勢所趨，而必須變更時，究由何人決定，國府係行使治權之最高機關，並非人民行使政權之最高機關，顯然無權變更國大之決議，因而在法理上仍須今日之代表重新予以決議。故國大代表任期至行憲時結止，在事實上方合邏輯。

【中央社南京一日電】陵園管理委員會一日下午二時，於陵園招待國大華僑代表，到委員孫科，于右任，鄒魯，張繼，邵力子，馬超俊，陳樹人，劉紀文，與國大華僑代表黃芸蘇，林慶年，劉如心，吳慎機，施逸生，陳若勤等共五十餘人，由孫科主席，報告抗建期間陵園各建築物破壞之情形，並謂：擬於三年之內，完成重建之計劃，增設動物園，植物園，使之成為一全國最幽美之公園，希望海外僑胞，能在經濟方面予以援助，各代表均表示熱烈贊助，擬即分頭發動募，以使此一計劃，得以實現。

【蘭州一日電】西藏國大代表章嘉鏇，一日由蘭州飛滬轉京出席國大。

蒙古代表發表聲明 重申自治願望
提出六項要求請政府考慮

【聯合社南京一日電】國民大會內蒙代表團今日午後招待報界，發表書面聲明，重申蒙古欲在中華民國範圍內成為自治省之願望，稱：「蒙古之要求並非分裂運動，但係內蒙人民之一致期望，欲在國父三民主義原則下，自力更生，治中國北陲，以血肉築成長城。吾人既無武力，亦無黨派，更無政治背景，吾人所關切者，厥為蒙古人民千萬顆忠實之心，正待中樞當局爭取自去年八月二十四日外蒙獨立後，內蒙即成北方防禦第一線，其對國家之責任，既重且鉅。茲願提出六項要求，請政府考量：㈠中華民國各民族一律平等，有少數民族之地，必須保障其自治之權。㈡選舉國大代表，盟旗應享有與省區同等之權利。㈢立法院至少須有蒙古委員三十人，監察院至少十七人。（四與五係以盟旗與省區五作比較）㈥對於畜牧，須與農業同樣加以保護。吾人希望敬愛之國民黨與效忠擁護之中央政府，將履行其迭次給予吾人之諾言」。

【南京一日電】熱察綏國大代表聯誼會一日招待記者時，發表聲明，首說明內蒙情形謂：內蒙與外蒙西藏決不相同，因內蒙完全為蒙漢人民雜居區域，設縣地區仍有旗的存在，一村內居民，有蒙古同胞，也有漢民同胞，蒙漢合居者甚多。即未設縣治之旗內，亦漢民居多，蒙古同胞因雜居關係，生活習慣大都與漢民相同，祇有偏僻少數地區，蒙胞仍保持游牧生活。雜居區蒙胞最大多數，說國語，習國文。就權利義務言，權利方面一律平等，義務方面蒙胞一向是被優待的。就熱察綏三省蒙漢同胞關係言，感情極融洽，毫無歧視情形。熱察綏在抗戰期內，淪陷最早，人民受敵偽蹂躪壓迫。勝利後，復遭共軍騷擾，現只希望地方安定，決不希望再有糾紛；亦決不希望再有類似分化的重演。熱察綏三省代表和地方人士，對蒙旗自治原則上極同情，極願促成。但自治應當是區域自治，也就是地方自治，應該在現實狀況及國家統一的前提下，實行合理的自治。總提出五點主張：㈠應依照國父民族平等原則及國家所頒地方自治法令，在同一地方以全體人民為主的平等自治，不主張一個地方有兩個不同的行政機構存在。㈡在已設縣蒙漢雜居蒙胞較少地方，希望按政治法律平等原則，保障蒙胞應有權利，及政治地位；蒙胞的優秀人才，儘量參加地方自治工作。㈢蒙漢權利義務本應平等，但為促進蒙胞發展，希望中央處處予以優待。㈣提倡蒙族教育，對蒙胞學生予以津貼，希望單獨設立蒙胞學校。㈤未開墾地方，不再放墾，保障適當牧場。㈥多設衞生機構，促進衞生事業發展，並改良牲畜，發展經濟生產。

【南京一日電】熱察綏三省出席國大代表，一日上午十時招待記者，由代表潘秀仁，成蓮一等，對蒙族問題作詳盡闡述。下

省會警局改制 政院決定辦法

【中央社南京一日電】關於省會警察局及省直轄局改制事，頃經行政院決定辦法如下：㈠原為省會警察局或省直轄警察局尚未改隸市縣政府者，仍維持現制，不必再改。㈡原為省會警察局或省直轄警察局業已改隸市縣政府者，暫維現狀，如因經費或其他困難，可恢復原制，仍改隸於省。

府令褒揚王立夫

【南京一日電】國民政府一日令：王立夫忠貞，敦品勵學，從事教育有年，成績懋著，經歷抗戰，節概彌堅，近月力疾來京，出席國民大會，方期建議匡時，促成憲治。遽以積勞病故，惋惜良深。應予明令褒揚，用示追念賢勞之至意。此令。

午三時蒙古代表亦招待中外記者，說明盟旗制度應予保存，直接受命於中央，渠等並主張立法委員暨監察委員人數額均應增加。

青年黨廿三週年紀念 發表時局宣言
必須結束內亂的動盪局面 迅速制定全國公認的憲法

【南京一日電】二日為中國青年黨廿三週年紀念日，該黨中央執行委會頃發表宣言，說明該黨對時局態度及對憲草意見。略謂現在憲法由討論以進於完成，已指日可期，我們相信大多數國大代表來自民間，必能深悉人民厭亂望治的心理，所制定的憲法，必為平正通達能夠促進國大團結人民福利的民主憲法，而非偏啓固執召亂而不能止亂的反民主憲法。但憲法的制定，不過國家大政之一端，在憲法由議定頒布以至於實施的中間過渡時期，民困倒懸，百端待舉，如何刷新政治，穩定金融，恢復交通，促進生產，由內政的整理，以提高國際地位，保障世界和平，凡此諸端，俱須全國各政黨及社會賢達協力同心，懸謀以赴。本黨建黨目標，對外為爭取國家的統一與獨立，對內則為爭取人民的自由平等。此二目的尚能以和平手段取得，則不惜任何代價以爭取和平，苟不能以和平手段取得時，則不惜以任何代價，從事革命。瀋陽事變後，本黨懍於國難嚴重，以保障國家生存獨立為先，始與朝野各政黨攜手言歡，共同從事神聖抗戰。勝利後，外患威脅暫已滅除，而民主規模亟待締造，乃又與朝野政黨聚首一堂，由協商以進於共同制憲，期為國家樹立長治久安的基礎。廿五年來，本黨所嚮求之目標，雖次第實現，而前途艱難猶存，國家統一與獨立尚須完成，人民自由平等權利更待保障，本黨同志所不敢自懈其責任者以此。今天全國人民所期望是國家的和平建國，必須斷然結束廿五年來內憂戰亂相尋的動盪局面，迅速制定全國公認的憲法，在憲政基礎之上，完成民主的統一，建國家基礎漸趨穩固，和平建設始可有期。本黨在抗戰時期，既與朝野各黨共同努力，以奠定勝利的基礎，在此勝利初臨建設方始之際，又豈能自卸其責任。是以在此次制憲的國民大會召集之際，本黨斷然主張參加，且期全國各政黨領袖社會賢達共同參加，使民主憲法早日完成，人民權利得有保障。本黨同人共信此種希望，不僅代表一黨一派意見，實為全國最大多數人民的共同心理，任何民主的政黨，不可不了解真正民意，亦不可不依據此民意而決定自己的行動。

陳總長訓勉各軍官 積極參加轉業訓練
化消費為生產破壞為建設

【南京一日電】陳參謀總長一日晨九時蒞臨中央訓練團，主持紀念週，并對此次來京參加軍官總隊長會議之各分團主任，各軍官，總隊長，作簡短訓話，對全體復員軍官積極參加轉業訓練，俾化消費為生產，化破壞為建設，尤盼共建建國事功。訓話畢，又召集各分團主任各總隊長開會，聽取報告，并訓示：㈠軍官總隊係為編餘人員而設，無興軍官合於收訓規定者，本月底以後決不再收。㈡各軍官總隊自即日實行編併，逐漸裁撤。㈢優秀軍官一律留任軍職。㈣志願從事屯墾者，可自由參加，并擬具計劃呈核。

東北共軍五十餘萬 準備竄犯長春永吉
國軍向松花江南岸推進戰況劇烈

【中央社長春一日電】東北共軍現有五十五萬二千七百人，大部集中於哈爾濱兩側及永吉附近，準備竄犯長春，永吉其精銳部隊已由哈移舒蘭（永吉北），共軍總部已移住木斯，原有軍區亦改為野戰軍區。

【中央社北平一日電】大同附近共軍近來積極部署，再度攻城，左雲方面共軍四個團，武器齊全，進佔雲崗後，刻正作窺攻勢。

【神州社瀋陽一日電】農安外圍國軍收復左側之伏龍泉及正面之哈拉海後，繼續向松花江南岸推進，戰況劇烈。哈爾濱與陶賴昭，五常德惠，舒蘭間共軍調動頻繁，永吉情緊張。杜聿明於昨日召開軍事會議，對東北軍事發展有重要決定，新六軍軍長廖耀湘會後即行返防。

【神州社瀋陽一日電】自蓋平向大連南進國軍，順利入壯鐵道沿線沙崗台，蘆家村，熊岳城，許家屯，萬家嶺，松樹，復縣及瓦房店，沿途未遭共軍抵抗。刻國軍南距大連市區僅一百華里。

【中央社太原一日電】由大寧南犯吉縣共軍，其先頭部隊卅日竄抵吉縣城北地區，正向國軍發動攻擊。又蒲縣城北柏家源及城東范頭村一帶，集結共軍若干，有犯蒲縣城垣之勢。

【濟南一日電】停戰令頒發後，魯境共軍調動益趨繁忙，分向軍事要塞集中，作全面攻勢之部署。日來共軍南海軍分區所部約萬餘人，分據嶧山鄉掛屯（即鄒縣北）一帶，不時出擾，此間乃進犯走廊之先聲。

【中央社天津一日電】十一戰區副長官上官雲相今午六時專車抵津，明晨即赴唐山主持冀東綏靖區軍政。

【中央社南京一日電】北平行營電稱：第十一戰區司令長官孫連仲將軍，已赴保定一帶視察。

浙新任監察使 朱宗良視事

【中央社杭州一日電】新任浙江監察使朱宗良，一日正式視事，並發表今後監察方針。

美國大批聖經 贈我武裝同志

【中央社南京一日電】蔣主席對於偏僻聖經會向中國軍隊傳佈福音，使其獲得心靈安慰，深為滿意。本年八月間，主席邀譽牯嶺時，曾接受該會代表牧師巴基仁，劉慰令等所奉獻之佩聖經，計廿六萬冊，分散中國將士。現該會以耶穌聖誕將屆，為適應全國武裝同志之需要起見，特將由美印製運到之大批精美聖經，作為聖誕禮物，奉贈全國武裝同志。

李璜昨日出院 左舜生談國大

【市本訊】青年黨國大代表楊永浚，左舜生兩氏，先後由京返滬，料理私事。昨據左氏語記者，憲草訂正稿提交國大討論後，會場中發生兩種不同意見，一部分認該訂正稿僅能代表政協各黨派意見，需要修正之點尚多。一部分仍堅持以五五憲草作藍本。青年黨代表對此始終未發言，擬在審查會中再行表示意見。記者詢對今後國民參政會之存在與否，作何觀測？渠稱：本屆國民大會閉幕後，距離行憲尚有一段時期，在此期間，國民參政會似有存在之必要；且職權亦宜擴大，俾使民意機關之效能，得以充分發揮。左氏定今晚乘夜車晉京，繼續參加國大。又楊永浚氏亦定日內晉京。又據吳天民醫師稱：李璜已於昨日下午出院，病體完全康復，何日赴京尚未決定，另據有關方面消息：李氏病中確曾赴杭一行，作短期旅行療養，并無其他任務。

魯省漁業瀕破產 棉花也是美國好

【濟南一日電】魯省漁業，飽受敵偽摧殘，已瀕破產。魯省府為謀漁業早日復員，已令飭沿海各縣，迅速着手組織漁業合作社，以利漁業發展。

【鄭州一日電】鄭州及廣武縣，今春試種美棉兩萬畝，結果良好，每百斤子棉較當地種可多軋皮棉三斤至十斤，現中紡公司已派員高價收買。

安南法當局宣布 華僑復員辦法

【中央社廣州卅日電】安南法政府，近准符合下列條件之華僑，可先列名單，以憑核准入境：㈠民廿八年以後回國者。㈡民廿六年回國參加抗戰持有服務証者。粵僑務處頃通告適合上開條件之安南歸僑，於十二月十日前報到，俟核准入境後，即遣退復員。

小孩服 宏興鷓鴣菜 開胃索食
各處均售
宏興藥房 上海南京路 發行

首都行憲開始 市參議會成立

【中央社南京一日電】南京市參議會於今日上午九時在市府大禮堂正式成立，沈市長怡主席，出席參議員伍崇學等六十一人，及來賓洪蘭友，湯恩伯，張鎮，盧前等共百餘人。由伍崇學領導行禮後，沈市長致詞略謂首都行憲開始，民主前途可期，市府願在市參議會之協助下，努力為市民謀福利，謂：近代民主政治，起在城市，市為自治單位，而京市今後建設，當從民權民生兩方面入手，凡有關市民衣食住行之設施，應力促成，此為市民從然瞭解國家之事實，而市參議會為市民之代表，應督促政府，使政府與人民雙方能互相諒解與尊重，則可獲民主政治優良之結果。湯總司令恩伯，譙主任委員贊青及盧參政員前，均先後致詞，闡述僑民與國家建設，盧氏并強調我國應建都南京之必要，陳裕光代表全體參議員答詞後，旋選舉正副議長，結果陳裕光以四十五票當選正議長，王灝以三十一票當選副議長，大會繼通過上蔣主席及致國大電文後，於午後一時許散會。

陶行知靈柩 昨在京安葬

【神州社南京一日電】社會教育家陶行知靈柩，於今晨六時半由滬運抵和平門車站，八時舉行移柩儀式，到執紼者沈鈞儒，董必武，羅隆基等千餘人。由沈鈞儒主祭，於十二時在曉莊師範舊址安葬。

魯遣俘工作完畢

【中央社青島卅日電】魯省各地日俘及德韓僑，除少數在共軍使佔區被劫持者外，已先後由青遣送完畢，計由青遣送日俘韓僑十三萬九千五百四十三人，共派船隻一八艘，遣六六次，內陸軍四萬一千三百一十四人，海軍六千八百六十三人，日僑六萬九千四百一十五人，德僑一三八人，韓僑三千七百八十三人。

公務員懲委會發表 兩月審議懲戒案件

【中央社南京一日電】中央公務員懲戒委員會，十月及十一月各開審議會四次，審議大批案件，每次審議會，委員劉武，于若愚，陳治公，沈君匋，吳祥麟，宋述樵，王鳳雄，郭克愚，姜紹謨，張企泰，王淮琛均出席，茲將上兩月議決案件，除刑事部份密不發表外，彙誌於次：

（甲）十月份：㈠監察院移付懲戒湖北恩施地方法院推事汪廣生，咸豐地方法院推事李祖蔭，違法徇縱，違背法令案，議決汪廣生，李祖蔭，各減月俸百分之十，期間四月。㈡司法行政部咨，請審議四川瀘縣地方法院看守所所長姚文英，疏脫人犯案，議決姚文英免職，並停止任用一年。㈢監察院移付懲戒浙江定海縣縣長沈溥，違法失職案，議決沈溥降一級改敘。㈣監察院移付懲戒四川成都貨物稅分局局長李若洲，舞弊案，議決李若洲降一級改敘。㈤監察院移付懲戒福建閩侯縣縣長段志堅違法失職案，議決段志堅減月俸百分之十，期間三月。㈥行政院函請審議中央圖書雜誌審查委員會編審施了凡，侵佔職員薪案，議決施了凡免職，並停止任用一年。㈦司法行政部咨，請審議四川長壽縣司法處看守所所長吳寶森，疏脫人犯案，議決吳寶森免職，並停止任用一年。㈧司法行政部咨，請審議貴州長順縣司法處看守所所長柏永堅，疏脫人犯案，議決柏永堅免職，並停止任用一年。㈨司法行政部咨，請審議四川南江縣司法處看守所所長蒲尚寬，疏脫人犯案，議決蒲尚寬免職，並停止任用一年。㈩監察院移付懲戒南京市自來水管理處處長方崇森違法失職案，議決方崇森免職，並停止任用二年。⑪司法行政部函請審議廣東從化地方法院檢察官姚頌平，營私嗜賭瀆職案，議決姚頌平降一級改敘。⑫監察院移付懲戒安徽太平縣縣長張孟陶違法失職案，議決張孟陶，俞海如均不受懲戒。

（乙）十一月份：㈠監察院移付懲戒雲南民政廳長袁丕佑，財政廳長陸崇仁違法瀆職案，議決本案移送國民政府政務官懲戒委員會依法處理。㈡監察院移付懲戒雲南昆明地方法院檢察官李希沅等違法瀆職案，議決李希沅免職，並各停止任用二年。㈢監察院移付懲戒廣西柳江縣縣長吳仁光遺背命令廢棄職守案，議決吳仁光不受懲戒。㈣監察院移付懲戒財政部貿易委員會主任委員鄒琳等違法舞弊案，議決鄒琳記過一次，李獻琛，譚硯山，應孫不受懲戒。㈤銓敘部函請審議湖北省政府人事處科員許文夏偽造證件案，議決許文夏免職，並停止任用一年。㈥監察院移付懲戒前湖南江華縣縣長鄭渭川等違法案，議決鄭渭川減月俸百分之十，期間六月，張宏志不受懲戒。㈦甘肅省政府函請審議前榆中縣縣長萬裕湘違法案，議決萬裕湘減月俸百分之十，期間三月。㈧監察院移付懲戒浙江餘姚縣縣長賀鳳起違法案，議決賀鳳起降二級改敘。㈨監察院移付懲戒前廣西上林縣縣長姚亮弼違法案，議決姚亮弼免職，並停止任用一年。㈩監察院移付懲戒前財政部貿易委員會外銷物資增產委員會副主任委員黃仲遊貪污營私案，議決黃仲遊不受懲戒。⑪司法行政部函請審議貴州安順地方法院檢察官龔軒失職案，議決龔軒記過一次。⑫監察院移付懲戒江蘇無錫縣縣長范惺生違法失職案，議決范惺生降二級改敘。⑬司法行政部咨請審議四川彭縣地方法院看守所所長歐陽緯疏脫人犯案，議決歐陽緯免職，並停止任用一年。

葉劍英返平談 此次赴哈經過
共方同意美派聯絡官駐哈

【中央社北平一日電】由哈爾濱歸來之共方委員葉劍英，於昨與各報社通訊社記者交談甚久，據葉氏稱：廿七日離平赴哈，路經長春，在機場停留半小時，接見軍調部中共人員，詢問分部工作情況，旋即轉飛哈市，在哈與林彪及李立三等會晤，廿九日晨離哈返平，在長春逗留十五分鐘，加油後返平。關於東北分部及美方在哈設駐聯絡員事，葉氏稱：東北分部仍保留現狀，刻哈市有美代表一人留駐，不詳其姓名，葉氏否認最近擬赴延安，及會晤司徒大使係奉延安命令。至於與馬帥會談內容，僅稱：曾涉及一般問題。葉於答復某記者詢問時稱：希望軍調部能負起使命。

【中央社長春卅日電】記者今晤軍調部長春分部共方代表伍修權，據稱：共方已同意美方建議，由美方派聯絡官駐哈爾濱，俾於共軍區一個小組政府及美方代表及組員撤回後，若干調處仍可取得聯絡，至美方聯絡官是否可自帶電台及通訊設備，現尚未定，長春分部美方代表，已派定柯文中校為美方駐哈爾濱聯絡官。

美兵不及騾子乖 中國語言學不會

【聯合社北平一日電】美國海軍陸戰隊和陸軍人員來平至少已有一年，還有許多不會向人力車夫說簡單的中國話，看到北平記事報上一則消息，不禁面紅耳赤。消息如下：美國實給聯總的善後蘇里騾子三百頭，在「騾子中國語學校」受短期訓練後，現已實給中國農民，在田裏工作。這些騾子原來只懂美國士兵的指揮，經過特別訓練後，現在已能瞭解中國新主人的指揮。

川島芳子即將公審 日戰犯高橋雷二判處死刑

【神州社北平一日電】女間諜金璧輝（又名川島芳子）案，經冀高院數月之調查，已獲有力證件多起，即可在最短期內公審。

【中央社北平卅日電】偽北平市警察局特務科長李連仲，逮捕抗日地下工作人員，今經冀高法院判處有期徒刑十五年，褫奪公權十年，全部財產除酌留家屬生活必需外沒收。

【中央社北平卅日電】日籍戰犯高橋雷二，曾充河北慶雲縣日本憲兵隊長，在該縣三崔莊屠殺平民四十五名一案，今經軍事法庭判處死刑，俟電請國防部核准後執行。

各地簡報

濟南：魯高院判決兩漢奸黃杰法（偽聊城縣梁莊鄉自衞隊小隊長）處死刑。㈡張小甫（偽濟南指導部委員及自治區長，聯合會會長）處無期徒刑。

天津：關逆仲義，曾任偽廣州市長，為此間最大百貨店中原公司副理，經冀高分院審結，卅日宣判，處有期徒刑五年，褫奪公權五年，財產沒收。

成都：交通部第五區轄區各線搶修工程，現已分別開工，成渝路方面，資陽大橋，決改建永久性大橋，川陝路方面，綿陽橋等十餘橋梁均已先後動工，各縣搶修工程，一律限明年底完成。

開封：現屆嚴冬，豫省民衆，衣食急賑待救濟，豫省各界，特組織冬令救濟委員會，發動募捐，舉辦工賑或發放實物。

開封：行總河南分署署長馬傑，因應總署電招，於卅日晨車赴滬，聞馬氏此行，並擬便中轉往首都，與有關各部會洽商災區重建具體辦法。

太原：共軍介休自衛隊分隊長梁寶龍，民兵隊長劉長姓，武委會主任楊德仁，婦會宣傳部王秀節，蘇翠香等區村幹部四十三人，先後向介休國軍投誠自首。

濟南：魯境中共中下級幹部，厭戰心理，日漸高漲，泰安萊蕪臨沂等地，近均發現反戰標語。

保定：京都縣長趙清珍九月三十日於共軍進攻沃縣時，棄城潛逃，經省府會議議決撤職查辦，遺缺派楊文治代理。

保定：徐水前遭共軍洗刧，軍國攻復後，逃亡難民，相繼歸來，現值嚴寒，急待救濟，省府特撥四百萬元，辦理急賑。

保定：平漢北段河大鐵橋，前遭共軍徹底破壞，橋樑鐵柱，悉被運走，路局刻暫先架設木橋，以利行車，兩週約可竣工。

廣州：穗市當局以人口日增，刻已逾百一十萬，特計劃建築最新式市場十個，分佈各區適當地點，并按照各區人口密度，決定大小。

京滬鐵路客車 將設小型圖館

【神州社訊】兩路管理局最近對車務之整頓，頗為積極，昨日記者往訪該局負責人，據稱：該局為解除旅客長途旅行之寂寞起見，已由京滬區路局管理處籌備小型隨車圖書館，以京滬路之金陵，太湖，錢塘，凱旋各次特快車先行試辦，搜集各種中西圖書雜誌約四千餘種，每次車派有專司其事者一人，免費供應旅客閱書，供旅客長途旅行之精神食糧。

社評 公允解決攤販事件

本市黃浦區警察分局隔昨因執行取締攤販，竟至引起軒然大波；昨日事態尚未平息，仍有多處動亂發生，我們對此緊張事態，實不應不有一言。

對於取締攤販，我們曾違反市政當局的意願，於八月二十九日曾揭載「反對取締攤販」的社評；我們曾經聲明，不是站在法律的立場，亦不是站在對小販慈善的立場，乃是站在經濟的立場，站在對付物價的立場。我們並曾說明三點：第一，我們只以為暫時不宜取締攤販，但並不反對海關加強緝私，尤其希望將緝私所得之貨，廉價拍賣；第二，我們並不主張永遠不取締攤販，但希望在進口的過份利潤消滅以後再行取締；第三，現時整飭市容，疏暢交通，原是極應該的，但是不必將理由放在取締攤販的原則上，攤販阻礙交通，還是應該取締的，那又是另一件事。我們彼時意見如此，尚未料到會因此一問題而引起如此嚴重的糾紛。我們現在當摒棄一切理論不談，對於當前問題的解決，謹貢獻一點意見。

第一，此次問題，究因取締攤販而起，事態擴大，攤販是不能不負責任的。此次要求釋放被拘攤販，吳市長當即電黃浦分局將全部被拘攤販，立即釋放，此事原已告一段落；不意至深晚八時後，又有不良份子分頭在中區各馬路強迫商店打烊，並搗毀南京路北京路靜安寺路一帶櫥窗及沿路汽車，阻斷交通；昨日事態，更趨嚴重，被迫打烊，幾遍全市；為生活掙扎而要求展期取締，可能獲得同情的；但因此而竟至毀店毆人，威脅罷市，非特失去同情，甚且有干法紀。此次攤販代表請願，原有組織，現在尤宜自加檢點整肅，迅求平復，免為奸人利用，增加罪戾。

第二，警局奉命執行取締，原無可非議；唯現在環境特殊，蘇北戰亂，失業失居者羣趨滬上，生產事業無法容納，始營攤販為生；潘議長公展先生之意見，認為現時政府如有新行政設施，其有關小民生計者，必須慎重考慮；不僅對於取締攤販，即如對於人力車夫之取締，亦應逐步施行。此種意見，最為公允合理，我們希望市政當局在有新行政設施上，將此意放在第一位應予考慮之列。

第三，我們曾經說過，警局奉命取締，原無可非議，但在執行技術上，不可不稍加考慮。記者於隔昨上午九時二十分至北京路圓明園路口，曾見警察捕捉擦皮鞋者，載之汽車，強扭拳打，直類匪犯。在本市公共衞生與社會秩序上均染中國政府之舊習，獨於取締攤販時，仍沿襲租界時代之餘威，實令人難為鎮靜忍耐。取締攤販原則，原決定在兩個月前；時隔兩月，難免不予奸人以潛入組訓之機會。危機潛伏，稍涉魯莽，便足僨事。所以我們希望當局應各如事件之分際，而予以適當之解決；不僅對於目前事態，應速求公允解決，即對於今後一切新行政之設施，亦應發揮同胞愛，責任感，衡情度勢，不悖情理，不逆法紀，而為審慎適當之處理，以樹立新市政之風紀。

關於裁軍問題 美蘇提新計劃 顧維鈞氏亦提四項具體辦法

【法國新聞社成功湖三十日電】聯大政治委員會繼續討論蘇聯裁軍計劃並澳洲與加拿大之修正案時，美國今日又有新計劃，內容係將以上每一計劃之要點，彙收並蓄，新方案殆將在明日會議席上與美國代表康奈萊提出，其要點凡四，首三點須聯合國大會向安全理事會提出，第四點聯大自動執行。

一，安理會應立即草擬經由國際協定進行普遍裁軍之實施辦法。

二，安理會首先考慮原子能委員會之報告書。

三，安理會考慮保護軍備之管制。

四，聯合國大會要求全體會員國協助安理會及原子能委員會履行其任務。

計劃中並未涉及否決權，美國代表團事實上聲明否決權之利用，或將使裁軍之努力失效。

【法國新聞社成功湖三十日電】蘇聯代表團今晚綜合各方對裁軍問題之一切建議，向聯大政治安全委員會提出修正後草案，其要點如下：

一，聯大承認普遍裁減軍備之必要，以鞏固和平及增強國際安全。

二，原子能之製造凡用於軍事目標者，必須禁止。關於此層，必須設立管制機關，以實施安理會對於該方面之決議。

三，大會承認全體會員國應就其兵力及國內軍器總數，預備報告，而於安理會討論有關普遍裁軍之提議時，向該會提出之。

四，大會應籲請全體政府，盡其全力，援助聯大履行其責任，以謀樹立永久和平與保持世界安全。此項工作為全世界人民所關切，因裁軍可以減輕過度軍備費用之重負，此項軍備固非戰後所需也。

【法國新聞社紐約成功湖卅日電】聯合國大會政治及安全委員會，本日繼續開會，討論裁減軍備問題，由中國代表團團長即駐美大使顧維鈞博士發表演說，綜合蘇聯之建議，以及加澳兩國之修正案，提出計劃四點如下：

㊀依照聯合國憲章第四十三條之規定，組織國際軍隊。

㊁原子能委員會應依照現行之規則程序繼續工作，但須禁止所有原子武器，以及其他大規模破壞之武器。

㊂依照加澳兩國修正案所揭櫫之原則，設立國際管制與監察制度。

㊃所有國家均應以援助予安全理事會，及原子能委員會，俾使其工作得以便利進行。顧大使之言有曰，中國認為蘇聯所提出之裁減軍備計劃，與加澳兩國所提出之修正案，均能互相補其不足，並不互相抵觸，加，澳，蘇三國之計劃，均為一種願望所鼓動，質言之，即促進和平，安全，暨人類幸福之願望是也。中國對於上述三項計劃，均將予以支持云。

英法兩國代表發表裁軍意見

【路透社紐約卅日電】聯合國政治委員會今日恢復討論蘇聯之建議時，英代表蕭克魯斯稱不可先行匆遽表決該一建議，然後再解決整個裁軍之方法，其言自謂，若干人士有謂此項決議案之提出，具有宣傳及試探性質，使人以為蘇聯政府意欲裁軍而西方民主國則不願，他方面更可發見我方軍隊及軍備之實力，本人對於此項傳說，並不苟同，惟覺倘如維希斯基所建議者，即先付表決而後討論，其意義實嫌不足，蓋此事乃重要之一步。吾人以後整個裁軍計劃之政策，亦將受其影響，蘇聯之主要目標在禁止以原子能供軍用，英國代表團認為若能將其作為普通裁軍計劃之一部份，則深為贊同，英國認為蘇聯建議將裁軍之整個責任，置諸安全理事會之肩，猶嫌未足，蓋安全理事會目前尚無限制或禁止軍備之保障故也。設如有禁止使用原子彈之建議，吾人如何得獲保證未有一強將不使用否決權。法代表巴魯第稱，吾人應盡力進行解除武裝之工作，而不可畏懼，若無國際控制，實不能有眞正之裁軍，安全理事會應於目前即開始研究裁軍之第一步驟，此外政府更應避免有宣傳性之行為，以為消義上的裁軍，巴魯第反對蘇聯所提在裁軍監察委員會內必須得使用否決權之建議，渠復建議即設立委員會以起草蘇，加，澳等國所提裁軍之決議。

美煤礦工潮 聯邦法庭今續訊 政府扣算罷工期內工人罰金 工潮影響失業人數續有增加

【聯合社華盛頓三十日電】聯邦政府今日決記錄煤礦工人罷工期內之個人罰金，每日一元至二元，俟復工後扣算，此款將充礦工聯合會醫藥基金，仍由工會主管，惟此次工潮在法院外解決之希望，已逐漸消失。代表礦工聯合會及其主席魯易斯之律師並不因政府此舉而氣餒，已擬定新戰略，於星期一續訊時與政府作法律戰。如在聯邦地方法院失敗，則將上訴於循迴上訴法院，在上訴期內可免執行藐視法令之處罰。美國南部煤業公會之私人礦主，定星期一在此開會，因主席婁克會宣布願與魯易斯談判工資及工作時間等一切條件，或將免除其職務。全國礦工四十萬人，罷工迄今已十日，鋼鐵廠及其他工人因此停工者達十萬人，另有十六萬七千人，因工廠燃料缺乏，於週末休假。據美國鋼鐵學會報告，本星期因煤礦罷工，減少鋼塊生產五十萬零四千噸，此數可用以製造三百五十萬具家用冰箱，或二十萬輛汽車。去年因罷工損失之產量，合計已達一千二百三十五萬噸，又據鋼鐵雜誌載稱，煤礦工潮已令產鋼率大為減低，全國工業經濟均受影響。若不早日打開僵局，則將貽患無窮。另據伊達河電話報告，各製糖廠如無充分煤斤配給，將損失產量一千一百萬鎊。遠在德國魯爾礦工對於美國煤礦工潮亦已發生反應。據愛森來電稱，一部份德國礦工願美國礦工改善工作情形，為之祝福，惟其他德人則深恐美國工潮將減少救濟物資運德，而迫令再束緊一節褲帶。同時據美國內政部宣布，現正協商用大小油管自西南部輸送天然煤氣至東部煤荒之區云。

【路透社華盛頓卅日電】煤礦工潮之不決，繼續影響工業生產，失業人數續有增加，估計全國直接或間接因煤礦工潮而失業者，約一•二五〇•〇〇〇人。

貝爾納斯辭職說 國務院已予否認 法外次訪貝卿

【法國新聞社紐約卅日電】外傳美國國務卿貝爾納斯可能呈請辭職，由美國出席外長會議之國務院發言人，予以否認，並斥此說為絕對無稽。

【法國新聞社紐約卅日電】美國國務卿貝爾納斯本日循法國出席外長會議代表，即該國外次繆維爾之要求予以接見，繆維爾外次殆已將法國對德國問題所持立場，再度加以說明。

顧維鈞與[illegible]行主席張羣於本年十月廿九日晉謁杜魯門總統，圖為彼等自美京白宮離去時之留影。

巴勒斯坦徹夜鎗聲 中心區發生大爆炸

【路透社耶路撒冷三十日電】耶城今夜發生猛烈槍戰，城中心區屋頂上亦有人盤踞放槍，交通均已停頓。

【聯合社耶路撒冷三十日電】昨夜此間中心區發生大規模爆炸，業胡達區警察分局附近發生小衝突，歷一小時之久，紛擾以中央郵局附近為劇。此乃猶太非法難民四千名放逐至塞浦路斯島所引起之影響。

美眾院海軍代表將由日來華

【聯合社東京一日電】美國眾議院海軍委員會代表五人，昨日抵此，觀察太平洋海軍設備，以便估計戰後之需要，一行將與麥帥以下各長官會議，定二日前往上海。

希總理通知蘇代表 向安理會提申訴 貝文覆函表示英將全力支持 蒙高茂萊日內將赴希臘一行

【聯合社雅典三十日電】希臘總理柴爾達里斯今日正式通知蘇聯代辦耶尼契夫，擬向聯合國機構安全理事會提出申訴，指控外界煽動及指導希臘北部亂事。柴氏力言希臘極願與各國維持友好關係，此次向安全理事會提出申訴，希望各國均視為此項行動，係在保護其國內及國際安全，尤要在維持巴爾幹半島之和平，捨此並無他意。柴氏昨日曾與美，英，法三國大使談話，惟迄今尚未會見南斯拉夫代辦，亦無定期會晤之表示。【法國新聞社雅典卅日電】

希臘內閣總理柴爾達里斯最近致函英國外相貝文，對於希臘所當應付之各項重大問題，有所說明。頃據此間某半官方報紙載稱，貝文外相業已函覆希臘總理，予以全力支持，並深信希臘局勢雖甚嚴重，但尚不足為懼。該函全文，則該報未能披露。【法國新聞社雅典卅日電】英國陸軍參謀總長蒙特戈馬萊元帥，可望於十二月二日，自巴勒斯坦抵此間，屆時將與英國及希臘之軍事當局舉行會談，對於希臘問題之安全及該國軍事組織等項問題有所商討。此外，希臘[illegible]可望於同日自倫敦返此[illegible]。

聯合國文教機構鼓勵青年文學家 將勸募基金予以津貼 計劃組織國際戲劇會

【路透社巴黎三十日電】聯合國文教科學機構順利展開工作以後，天才的詩人將不致用在斗室中默默無聞，前途無量之藝術家，亦不致在其室中發抖，本屆文教大會，已將援助青年有望之文學家與藝術家的計劃列入議程以內，文教機構當不允天才的青年，由於物質條件之限制，而埋沒終身，文教機構將募集基金，對作家藝術家予以津貼及獎勵，文教機構此外並將以各種文化鼓勵公眾對文藝之興趣，文教機構此外並擬設立世界作家協會，使世界最好之文學，得以集中翻譯，使其普遍流傳，供人欣賞，文教機構之文學部，復擬設立戲劇研究會部，將計劃組織國際戲劇運動事務之集中處，作為各國關於戲劇及作家之工作，狀況起見，並將建議訂立國際版權協定，此外關於無線電，音樂，影片等，文教機構亦將盡力促成國際之合作。

蘇聯人口增加 莫斯科基夫區 出生率倍於戰前

【聯合社莫斯科三十日電】蘇聯人口生產逐漸增加，一九四〇年人口總數約計一億九千三百萬，現已迫近二億關口。莫斯科基夫區之出生率已倍於戰前，其他各區亦見增高，但並無特殊數字發表。

法政局仍在動盪中 三大黨各有千秋 社會共產兩黨會議討論組織聯合政府

【法國新聞社巴黎卅日電】法國社會黨與共產黨代表，頃在此間舉行會議，互相交換對於參加未來政府所當採取之計劃，會議結果，詳情未悉，但據兩黨發表公報稱，「本日會議時社會黨代表詢問共產黨在未來政府中究欲保持多少席數，俾實施其施政計劃，並請共產黨告以該黨施政計劃所規定之重要措施，以及其行政方法，共產黨代表當即逐一予以答覆，並提出總統與國民大會議長暨法蘭西共和國參議院議長密切聯絡之一項問題，最後決定，本日所舉行會議互相交換之情報，將由兩黨代表，轉告各該黨。」據政治觀察家談稱，於此項公報，可知共產黨曾企圖勸告社會黨放棄其要求國民大會議長，應由前任財長奧利沃擔任，但社會黨國民大會代表對此甚為冷淡，並認為此事唯有社會黨全國執行委員會始能加以決定，十二月三日該會開會，當能決定國民大會議長之人選，加以激進社會黨內，頗多政界耆宿，至今未表明其立場，共產黨在國民大會六百十八位議席中，佔有一百八十二席，即使獲得社會黨議席一百另一席之支撐，尚需要激進社會黨議席四十三席之合作，始能保持絕對多數，此在人民共和黨在國民大會佔有議席一百七十二席，再加以上若干無黨派之議席，尚未放棄其對於總統之要求，一俟獲得有利機會，即將提出比杜爾為總統候選人，此外，人民共和黨亦有人主張在過渡時期，暫由財長許曼組織臨時政府，專心致力於金融復興及限制公共費用，政界對於此項計劃，甚為重視，咸皆認為此種方式，在總統於明年一月中旬選出以前，足使政府採取有益之行動云。

【法國新聞社巴黎卅日電】法國社會黨及共產黨兩黨代表今晨分別由社會黨秘書長莫萊，及共產黨秘書長杜克洛斯率領在國民大會會堂中舉行會議，對於共產黨提議組織聯合政府一事有所討論，按社會黨前此曾以共產黨未能規定詳細之綱領為由，而拒絕共黨之建議，但於昨日則決定同意與共黨舉行聯席會議，討論此事。

敘利亞學生示威反對「大敘利亞」計劃

【法國新聞社貝魯特卅日電】大批學生本日在敘利亞議會前舉行示威，表示抗議，對於「大敘利亞」計劃，並呼喊口號，如「打倒大敘利亞計劃」，「帝國主義之猶太復國計劃」，「民主敘利亞萬歲」。

愛沙尼亞總統伐萊斯病亡

【路透社倫敦三十日電】莫斯科電台今日宣布，愛沙尼亞蘇維埃共和國總統伐萊斯業已病亡。

前義境德軍司令判決死刑

【路透社羅馬卅日電】前義大利西部德軍總司令麥根生將軍，羅馬總督梅爾資將軍於一九四四年主使殺死義人三三五名於羅馬近郊之阿地安丁山穴，已於今日經英國戰犯法庭判決死刑，一俟批准，即可執行槍決，在法庭旁聽之義人，聞判均高聲歡呼。

英首相作最後努力 打破印僵局 尼赫魯反對制憲會議延期 英不放棄內閣代表團計劃

【聯合社倫敦三十日電】英首相艾德禮今日與內閣訪印代表團克里浦斯，勞倫斯及亞立山大會商，準備親自領導作最後努力，以期保全英國所擬印度獨立方案，並避免印度發生內亂之威脅。下星期將在倫敦舉行圓桌會議，定期五日，艾氏企圖打破一切障礙，使印度各黨各派共同參加制憲議會，於十二月九日起開會制定印度獨立憲章。據政府方面稱，首相與克里浦斯等曾討論下週舉行圓桌會議之籌備事宜，惟英方對於印度獨立方案，殊少再行修改之可能。參加圓桌會議者有印督魏菲爾，回教同盟主席眞納，秘書阿里汗，印度臨時政府副主席尼赫魯及內政部長柏德爾代表國大黨，國防部長巴爾台辛代表錫克族。

【法國新聞社倫敦卅日電】關於英國首相艾德禮，與印度臨時政府內閣副總理兼外長尼赫魯所交換之函件，頃由英國政府予以公佈，尼赫魯副總理首先拒絕英國政府之邀請，其理由為英印制憲會議延期舉行，艾德禮首相當即覆函稱，英國政府願意確保印度制憲會議之成功，亦不擬予以放棄，尼赫魯副總理又覆一函，重言聲明，國民大會黨並不知有繼續舉行談判之必要，但本人若能在制憲會議開幕之前，遄返印度，則當願前來倫敦一行云。

荷蘭政府發表外交政綱 反對歐洲分成兩個集團 荷印草案與情頗表不滿

【法國新聞社荷蘭京城海牙卅日電】此間消息靈通人士頃談稱，荷蘭政府所揭櫫之外交政策綱領，其要點有五：

㊀荷蘭反對歐洲分成兩個對峙之集團，足使各國意見分歧，更趨深刻。

㊁德國必須依照美國所擬之計劃，解除軍備，為期二十五年，但其經濟則必須予以恢復，俾足適歐洲一般之福利。

㊂荷蘭應與比利時通力合作，尤其是荷蘭人民之利益，包括經濟關稅同盟，以及在此兩國之間，對於德國問題，必須經常保持接觸。

㊃荷蘭若有充份軍隊，則至一九四七年內，應參加盟國佔領德國。

㊄荷蘭不願與弗朗哥西班牙斷絕外交關係，良以此種步驟，適反荷蘭利益云。

【法國新聞社海牙卅日電】關於荷蘭與印度尼西亞間之協定草案，頃由荷蘭內閣再度開會，予以討論，荷蘭內閣代表團各代表，甫自巴達維亞歸來，亦均出席會議，但未作任何決定，事後據悉，輿論對於此項協定草案，雖均表示反對，但荷蘭政府，以英美兩國均希望荷印問題，能獲得和平解決，故殆將予以批准，荷蘭內閣將再舉行會議兩次，討論此一問題，可將最後決定，俾於十二月四日，予以宣佈。

蒙特巴頓退休後 又將重操海軍生涯

【法國新聞社倫敦卅日電】官方頃發表公報稱，蒙特巴頓海軍上將又將重新加入英國海軍，故外界謠傳其將出任澳洲總督，或緬國事務部大臣之說，已不攻自破云。

建立中國大陸鋼鐵工業 補充賠償專員鮑萊所提計劃

【聯合社舊金山三十日電】舊金山紀事報今日著論擁護賠償專員鮑萊之建議，限制日本鋼鐵工業，並主張同時應採取行動，發展中國本部及東九省之鋼鐵業。據稱，聯合國應破壞日人控制下之鋼鐵及機器生產，毫無疑問，此為根絕日本侵略能力，保障中國不致續受威脅之必要步驟。且聯合國不僅應根絕其侵略能力，亦不應以限制其生產量為已足，必須有人負起責任，建立中國大陸之鋼鐵工業，使其能為中國工業化從事生產。欲實現此舉，必須供給技術專家，機器設備，與經濟援助，使中國本部及東九省鋼鐵業具有更大之生產能力。如無此種積極辦法以完成其計劃，則鮑萊所擬之方案，適足以造成一危險之工業眞空地帶而已。

美南極探險隊準備今晨出發

【中央社華盛頓卅日合眾電】美海軍上將貝德之混合艦隊，已經集合，即將開始歷史上最偉大之南極探險，艦隊十一艘，及海軍與平民之人員四千人，準備二日晨離此。

教部撥款五千萬 創設高級蠶絲學校 校址設嘉興•蔡堡任校長

【中時社南京一日電】教育部鑒於蠶絲事業為我國最早發明，且係外銷特產，惟以技術未能改進，以致產品窳劣，生產落後，為謀培植此項新技術人才，藉資振興復興大計，除前已通令各省市增設蠶絲職業學校，並改善原有各校設施內容外，茲決定再由部設置國立高級蠶絲職業學校一所，藉以培育人才，樹立蠶絲職業教育之楷模，該校校址已決定設於全國蠶絲事業最繁榮之浙江嘉興縣境內，籌備費用，暫由部撥發五千萬元，為謀將來與中國蠶桑研究所及中國蠶絲公司密切聯絡起見，該校校長一職，暫由中國蠶桑研究所所長蔡堡擔任。

革命功勛子女免費受學 政院決定補助原則

【中時社南京一日電】革命抗戰功勳子女就學免費補助原則，業經政院決定，其受補助者之一等，只限於革命抗戰有功勳者之一等親內之直系血親親屬，或其指定之繼承人，而革命抗戰功勳之人，當指從事三民主義之奮鬥，依法令給予獎卹或補助者，或從事抗戰工作，依法令給撫卹者。上述革命抗戰功勳之子女，就讀各公立學校，而家境窮困，需要補助，其補助辦法分四種：第一，免學費，免實驗費，免講義費，並補助在學校時膳宿費，制服費，書籍費等全部。第二，免學費，免實驗費，免講義費，並補助在校膳宿費全部。第三，免學費，免實驗費，並補助膳宿費之半數。第四，免學費，免實驗費及講義費。上述各費以不超過在校各學生之一般費用額為限，但有下列情形者，即行撤銷其補助，屬於功勳本人者，為違反三民主義之行為或犯危害民國罪者，屬於功勳之子女者，受開除學籍，褫奪公權及喪失中國國籍者。

川康農工學院改為國立 西北農專易長

【中時社南京一日電】私立川康農工學院，於抗戰期間由蔣主席聘請校董設置，廿九年經教部核准立案，現改為國立，並改稱成都理學院。該院院長原由魏嗣鑾擔任，現改國立，仍繼續充任。（按：魏氏號時珍，現年五十歲，四川蓬安縣人，曾在德國得理科博士，并任國立同濟大學四川大學等教授）。

【中時社南京一日電】國立西北農業專科學校校長齊敬鑫免職，遺缺派該校教務主任梅耆誠代理。

高級水產職校 王肇模任校長

【中時社南京一日電】教育部近決定創辦國立水產職業學校一所，並派王肇模充任該校校長。王氏為廣東澄海人，國立中山大學生物系畢業，曾在日本京都帝國大學研究院專門研究淡水生物學及海產動物學，歷任廣東省之各中學生物學教員，及該省科學館研究部主任，國立中央大學理學院生物學講師，廣東省立法商學院生物學副教授等職。

天公不作美 足球賽改期

昨日淫雨終日，戶外運動，均遭阻礙，足球聯賽之各場比賽，亦皆改期舉行，球壇寂靜無事。

籃球委員會決議 二屆聯賽元旦開始

籃球委員會昨午在靜安寺路會所召開第五次常會，出席者錢旭滄，吳子彬，劉荷生，周滑，梁兆安（錢代）張潑孫（周代）等，列席者邵汝幹，蔡俊求，除由錢旭滄報告萃豪，征輪，華聯，黑白等來滬比賽之各項帳目外，並決議要案如下：㊀第二屆籃球聯賽與上海市體育館合辦，定本月九日起開始報名，二十日截止，預定明年元旦開賽。㊁通過第二屆上海籃球聯賽章程，並決定為普及推動工商業體育起見，本屆聯賽中，另設工商組，其球藝以乙組程度為限，（球藝在乙組程度以上者列入甲組）報名時必須由各該廠商負責人證明其隊員，確為其所屬事業之職工，以示限止。㊂通過准許青白滬星兩籃球隊赴港比賽。㊃西青體育部來函要求本會籌款救濟苦兒之慈善比賽，決議原則贊同，函復該會自行舉辦，本會決予協助。

愛國女中校慶 舉行成績展覽

愛國女子中學四十五週校慶紀念，舉行成績展覽會，招待學生家屬及各界來賓，各科成績，由各科主任設計佈置，計分教學，自然，語文，行政，商科，社會，藝術，小學高級部，小學低級部等九室，琳琅滿目，盛況空前，昨往參觀者，自晨至暮，絡繹不絕，計到國民教育處朱處長，中等教育處謝處長，各學校校長暨來賓，學生家長等五百餘人，明日將擴展覽一天，並定今日上午舉行紀念典禮，下午為體育表演，屆時當更熱鬧也。

首批今離滬 黑白男女籃隊賦歸 發表書面謝啓答各界

菲列賓黑白男女籃球隊，一行二十餘人，自上月初由港搭輪抵滬以來，已將匝月，男女兩隊，先後與海埠各強旅交鋒，勝負參半，茲以在滬戰程業已完畢，全隊定今日離滬返菲。昨據該隊隊書黃世傑告記者稱：滬上氣候嚴寒，球員生活不慣，且離菲日久，隊員歸心如箭，但飛機票購買困難，故今日離滬者共十八人，其餘則待本週五由領隊蔡聯發率領搭輪返菲，同時發表書面謝啓，原文抄錄如下：「敝隊此次回國來滬觀光，承上海市黨部，三民主義青年團，上海市體育協會，泉漳會館，旅滬福建同鄉暨各團體，及親愛同胞，每多愛護，熱烈招待，復蒙各界人士有加，或設盛宴歡迎，或贈銀盃錦旗，用示鼓勵，而市體協會副會長吳紹澍氏，籃球委員會錢旭滄，以及體育暨新聞界邵汝幹，張豫奎諸先生鼎力襄助，輿論指導，俱見關懷敝隊之誠摯，情高誼篤，感激無既，祇以行程匆匆，不克一一趨辭，用特書面道謝，藉表歉意，並鳴謝悃，敬希亮察為荷，領隊蔡聯發」。該隊今日首批啓程名單如下：施性論（理事）黃榮傑（秘書）邱清海（幹事），宋雁麗（女子管理），傅永信（隊長），邱清通，郭國業，施榮輝，莊玉[illegible]，沈仁壽，林子儀，許因珍，李金造，葉克熙，陳玉潤，黃如蘭，楊秀枝，葉貽情。

復興本市教育 教局訂五年計劃 —李副局長發表談話—

市教育局為謀掃除文盲，配合國策起見，現已訂定復興本市教育五年計劃，華東社記者昨特走訪市教育局李副局長，承發表談話如下：

奠定教育基礎 普設國民學校

據李氏稱：此項五年計劃首期着手為確立國民教育，以奠定初級教育之基礎。月前之計劃，為全市普設國民學校，每區設一中心國民學校，每保設一保國民學校，中心國民學校之校舍，在市區須有二十教室至三十教室，鄉村須有十至二十教室，至保國民學校之校舍，市區須有六至二十教室，鄉村須有十教室，其準確數字須視各地人口疏密而定。學校校舍建造式樣，光線，運動至于場地以及衛生設備等，須請工程專家及教育體育專家會商決定。

培植技術人員 着重師範教育

國民教育基礎一經奠定，其次即推行中等教育，於本市四郊建設四個中等教育區，每區撥用公地或征用民地，將所有市區公私立中學，悉數集中辦理，至於交通不便鄉僻之區，須普設初級中學，務使平衡發展，此外，並着重推廣師範教育，培植技術人材，籌設水產，紡織，化工，機械，船工，農藝，畜牧，蠶絲，建築，海事，藥劑等職業學校。

灌輸基本常識 側重社會教育

上項基礎，一經奠定後，即著重社會教育之發展，以灌輸基本常識，使人民有所認識，將包括下列十五項事業：㊀圖書館，㊁民眾教育館，㊂民眾教育實驗區，㊃博物館，㊄科學館，㊅體育場，㊆音樂館，㊇學術館，㊈教育電影院，㊉教育劇場，⑪教育電台，⑫動物園，⑬植物園，⑭民眾學校，⑮補習學校，其分配標準及辦法，將於市中心地點設立規模完備之圖書館，民眾教育館，博物館，美術館，科學館，體育場，音樂館，教育電影院，教育劇場，實驗民眾學校及教育電台，各一所，另于近郊設立動物園，植物園，各一所，此外並于四郊設立民眾教育館，圖書館，民眾教育實驗區，中心民眾學校體育場，藝術館及教育電影劇場各四所，并于各公園，內設立小規模之動物園，每區須設立簡易圖書館，民眾教育館，體育場，及科學，勞作，音樂中心站各一所，除此以外，并于每保設立民眾學校及補習學校各一所。上項計劃，該局現正積極推動中，今後五年內決可如期完成云。

晨友盃甲組籃球 華聯相逢晨友白

晨友盃籃球賽，今日下午六時起，甲乙組三場，仍在八仙橋青年會健身房舉行，惟昨前兩日因體育局與攤販衝突事件，秩序頗為紊亂，今晨能否舉行，迄發稿時止，當局尚未公佈。三場比賽中，當推壓軸戰最為精彩，惟華聯隊星散，菲將蔡文華張敏義，已於今晨隨青白隊征港，大李有倦勤之說，阿弟為仁餘效勞，據一般推測，將有棄權可能，但阿孔等出全力周旋，仍屬晨友白勁敵。晨友白為仁餘化身，邇來境況頗佳，在晨友盃中，大有攫取冠軍雄心，麾下如姚文彝，沈鵬擧等，頭腦清醒，確為不可多得之後起雋才，惟主將王挺，已於日前赴南通，今日決[illegible]，倘華聯棄權，則甲屆錦標，晨友白已穩如泰山矣。今日秩序抄錄於後：

郵乙—漁光（乙晨）下午六時

聯青—晨友藍（乙友）六時三刻

華聯—晨友白（甲屆）七時卅分

兒童圖籌募基金 昨收一百萬餘元

上海兒童圖書館，係應難兩小朋友於二十九年兒童發起創設，專以有益兒童讀物，免費供應全市兒童閱覽為目的，總館設於威海衛路九一〇弄林邨，每日開放時間為上午九時至十二時，下午二時至五時，星期日照常開放。茲悉該館籌募基金，昨收到各界熱心人士繼來基金，計駱清華太太捐君玉法幣五十萬元，該館常務董事應永玉三十萬元，豐瑞芝十萬元，應純高，應純同兩小朋友合十萬元，趙赫小妹妹一萬元，共計一百零一萬元。

國教人員消費合作社 昨舉行籌立大會 教局核撥提倡股金數千萬元 最近期內大批物品供應社員

上海市國民教育工作人員消費合作社，舉行籌立會，本市國民教育人員，生活清苦，近由國民教育協進會全體會員發起組織消費合作社，以謀改善生活。自籌備以來，已有月餘，昨日下午二時，該社假成都路和安小學大禮堂舉行籌立大會，出席社員數百人，各機關出席指導者，有吳市長代表殷體揚，社會局代表萬行浩，市黨部代表方靳，社會部合作處傑仲明等多人，教育局正副兩局長，亦親自出席指導，並通過社章，選舉理監事，並議決要案多件，該社社址暫設於馬浪路市教育局內。茲悉教育局請求核撥提倡股金數千萬元，已經教局核准，日內即可發下，是以該社業務，頗有發展希望，聞該社已聘定合作事業專家蔣拔球擔任經理，即日開始工作，最近期內，收有大批物品，供應社員云。

健康教育委員會 召開臨時會議 討論徵收學生衛生費等要案多起

上海市健康教育委員會於前日下午二時在衛生局召開臨時會議，到有吳市長，教育局李副局長，謝恩臬，朱君惕，陳選善，陳鶴琴，衛生局張局長，暨各處長，由張局長擔任主席，首先報告各方接洽經過情形及實施辦法，繼為討論事項：㊀本學期征收學生衛生費，市參議會未予追認，應如何補救㊁擬請教育局移撥本年度健康教育費陸千萬元，㊂本會幹事會編制及人選，應予聘定，㊃下學期各學校學生衛生費，應予規定標準及征收方法，以供市參議會參考。㊄擬請教育局通令各學校指定衛生室，㊅擬請教育局通令中學校上課時間，予以調整，以便學生午膳。㊆學校環境應如何改進。㊇明年私立學校實施衛生進度，㊈擬請教育局利用寒假期間，舉辦健康教育講習會。

青白籃球隊征港 今晨搭中航機離滬 籃委會主席錢旭滄同行

上月下旬，一度傳說出征香港之強華籃球隊，業已決定於今晨以青白隊名義，搭中航機直飛香港，全隊由顧利康率領，計蔡文華，張敏義，劉景行，劉福善，陳清江，何立德等數人，張少卿則因滬上尚有私事待理，須本週四方可趕往。籃球委員會主席錢旭滄，亦定今日與青白隊同機赴港，聞此行純為私人事務，與青白隊無關，二三天後，當即返滬云。

陝主席赴寶鷄主持軍訓班開學典禮

【中央社西安三十日電】陝省府祝主席一日上午十時搭隴海車赴寶鷄，主持省訓團軍事訓練班開學典禮。

印度尼西亞準備參加世界會

【路透社雅加達三十日電】印度尼西亞奧林匹克委員會業已在此成立，不久將召集會議，討論參加一九四八年世界運動會之事。

攤販糾紛昨益擴大 槍聲時聞全市歇業

十餘地區受擾傷路人廿餘名

【本報訊】前日發生之黃浦警局與攤販糾紛事件，昨晨起事態益形擴大，整個大上海市陷入混亂狀態中，市區內到處有槍聲發出，風聲鶴唳，草木皆兵，市民莫不驚恐萬狀，大批不軌份子，乘機出動，威脅市區各商店停止營業，否則即予搗毀，復阻止電車及各種輛車行駛，與崗警發生衝突，晨起九時後，市區內大小商店均被迫停業，但仍有不軌份子，用鐵棍石子搗毀車輛商店玻璃櫥窗，及開槍事件，警察局乃出動警備車，騎巡隊，保安警察大隊，會同警備司令部憲兵隊，出動大隊人馬，四出巡邏，彈壓逮捕暴徒，黃浦警局門前上午十一時起，復有歹徒自人叢中開槍，下午四時起，又發生縱火事件，致釀成開槍流血慘劇，警備司令部及警察總局，乃頒發緊急命令致各分局，如遇暴徒阻礙交通，搗毀商店，開槍傷人，隨時加以逮捕，依戒嚴法妨害治安罪處理，騷動狀況至當晚八時始全部平定，惟警局在各馬路要隘，仍警探密佈，警備車巡邏不絕，加緊戒備，以防不測，昨日騷動區域竟達十餘區之多，茲將探得詳情錄后：

黃浦區

昨晨八時許金陵東路東新橋一帶秩序混亂在河南路附近，有激烈份子拋擲小石塊，不准商店開門營業，由黃浦警局拘捕滋事嫌疑犯廿餘名，內有五人嫌疑重大，有擾亂治安之嫌，計沈漢榮，馬木義，王得林，施大郎，吳得才五名，送總局依法處理。十時許，金陵東路一帶有暴徒放槍，傷路人胡得勝一名，又河南路七十二號大新水菓店，正當新開張，被暴徒搗毀，至十一時半，河南路三茅閣橋某樓房上，及中匯大樓四樓，金陵路鄭家木橋口，又有密集槍聲發出，同時有大隊羣衆由金陵路西面衝來，擬再度包圍黃浦分局，局方即出動大批警察，將金陵路河南路交通斷絕，宣佈局部戒嚴，羣衆齊集福建南路金陵路口，法商各路電車被阻，無法開駛，一時許大方飯店附近，又有密集槍聲發出，不知來自何方，傷周敬和，陳和尚，陳宗官，季夢發，張炳書，鄭榮六名，送仁濟醫院，又有法商電車一輛被擊毀，至四時卅分，金陵路二五〇號高生大紙店，又有羣衆將該店排門樓下，拆去天花板，櫃台，並店夥之舖蓋及雜物等，放置馬路，縱火焚燒，以雪隔夜澆水之恨。當時火光燭天，派在該處之憲兵及保安警察大隊，深恐引起火災，擬加阻止，但人聲嘈雜，如潮水般湧來，並發生槍聲，保安警察乃駕警備車彈壓，發生衝突，亦朝天開放步鎗約廿餘響，結果有十二人受傷，計高匯先，唐國雲，許咬青三名重傷，送廣慈醫院，徐林寶，賈壽開，洪和尚，曹桂興，陳榕兆，俞文海，王松餘，王金桃八名輕傷，送仁濟醫院，黃浦警局便衣警士姚福章亦受傷，送警察醫院，其他各馬路尚平靜，羣集金陵路福建南路一帶之羣衆，至八時許始陸續散去。

老閘區

昨晨八時許，福州路小菜場有人搗亂，由老閘分局開到警備車，拘獲搗亂份子殷阿狠，顧阿毛，周菊林，陶良森，杜公明，胡德，吳和生，唐祖元等四十餘名，十時許福建路四九二號新都理髮店，被暴徒搗毀，十一時半永安公司七重天門口，有人開鎗，傷路人李維飛一名，下午一時十分時許，寧波路同和古里有暴徒五十餘人，威脅小販停止營業，由警局開到警備車驅散，下午三時許，南京路有暴徒三四十人，把持弄口，搗毀中央藥房，方天寶銀樓，精益眼鏡公司玻璃櫥窗，經警備車驅逐，向跑馬廳方面逃逸，整個南京路竟成死市。

新成區

從新世界朝西起，全部商店均告打烊，並貼有自動停業字條，以防被暴徒搗毀，故新成區內上午未生事故，至下午三時許，有二輛卡車滿載羣衆約二百餘人，至梅白格路口停下，擬進入跑馬廳開會，爲駐防該處之憲軍禁阻於外未逞，有一部份羣衆，乃將大光明戲院，及寶德照相館玻璃窗擊破，黃河路上有小理髮肆，及正在新開張之博愛藥房，亦被搗毀後，由新成分局義務警察勸導，始乘原車向馬霍路離去，其他各馬路未生事故，但新成分局全體員警，及義務警察，均出動，往來巡邏，以防不測。

泰山區

從早晨起，整個林森中路上之商店，即紛紛打烊，在九時光景，僅黃金大戲院門口有暴徒卅餘人，攔阻車輛，爲泰山分局警備車驅走，十時許，金陵路口鶴鳴鞋帽商店玻璃櫥窗，遭暴徒擊毀，東新橋一帶，有暴徒強迫小商店停止營業，經警察彈壓，瞬即平息。

盧家灣區

上午八時許，福煦路一帶有暴徒約三百人滋擾，九時許過爾西愛路金門大戲院，有暴徒搗亂，並擊毀門窗，並脅迫商店罷市，均被盧家灣分局警備車驅散。

靜安寺區

上午九時許慕爾鳴路西摩路口，有暴徒三人強劫崗警公事手槍，正爭奪間，不慎手鎗走火，擊傷二人，計毛少狗，徐根寶，送中美醫院，其他各馬路平靜無事，惟全區商店，均關門停止營業。

北站區

十時許，河南北路寶山路浙江北路，有暴徒高呼口號，威脅商店罷市，河南北路六三五號元康五金店被搗毀，乍浦路市府印刷所亦遭損害，北火車站外，小有紛擾瞬即驅平。

虹口區

十時卅分，武昌路四川路有暴徒一批，開槍示威，幸未傷人，十一時許，四川北路三七〇號二五八號商店，被暴徒擊毀櫥窗，復有暴徒一批，沿寶山路向北火車站一帶進行搗亂。

邑廟區

上午十時許，老北門民國路一帶有暴徒千餘人，威脅商店罷市，並有數十家商店櫥窗遭擊毀，另有數十人包圍公共汽車，阻止行駛，十二時許老北門城隍廟，亦有暴徒二百餘人，威脅商店罷市，小世界附近有小衝突，惟未傷人。

長寧區

有小部份暴徒，威脅商店停止營業，並有人阻止公共汽車行駛，惟未發生衝突。

攤販代表謁市長

坦白表示無不法舉動 搗毀商店非攤販所爲

老閘，黃浦兩區攤販代表鄭芝章，周以忠，任劍生，陳相鶴，昨晨十時，赴市參議會，對昨日下午若干不良份子包圍黃浦分局，及晚復搗毀商店，聲明與攤販絕對無關，當由市參議會項秘書長，伴同該四代表，赴吳市長寓邸，晉謁市長，彼等當向市長表示，除曾於前日上午向市參議會請願外，下午並無任何舉動，至下午有人包圍黃浦分局，及任意搗毀商店，則決非攤販所爲，吳市長除對該四代表坦白態度，予以慰勉外，並答應盡力設法代找公私空地，使攤販等得能繼續營業。茲誌該四代表聲明原文如下：「我們於黃浦，老閘的攤販代表，昨日上午十一時，除曾向市參議會請願，市參議會打電話到市政府市政府會請知，黃浦，老閘二分局，將所有攤販釋放，並蒙市參議會轉告，市政府已允許我們在公私空地擺攤營業，至於下午有人在黃浦分局前有搗亂，並在各地打毀商店汽車電車等，於我們攤販絕對無關。鄭芝章，周以忠，任劍生，陳相鶴簽押，三十五年十二月一日」。

吳市長昨晚發表廣播 決安定社會秩序 并盼各界令復業

吳市長國楨昨晚八時，在大西路上海電台，向全市市民發表廣播演講，盼各界照常工作，茲錄講詞全文如下：各位市民，昨天與今天本市所發生之騷亂情形，暴徒借攤擾亂公共秩序，使各位及各商店，受到損毀與侮辱，本人當首先對各位表示十二萬分之同情，關于騷動之經過，及市府處理此事件之方針如下：

一　先自攤販問題講起，當本年七月間，市政會議通過，以黃浦老閘二區交通擁擠，決定取締攤販，中區交通經改善後，已有顯著的進步，但如中區之攤販，不予取締，則交通困礙情況，必難改善，當決定取締攤販時，亦曾充分顧及彼等之生計問題，故給予八九十，三個月之限期，勸令於此時期內，遷地營業，或另謀生計，做取締攤販，在政府實有不得已的苦衷。

二　暴徒以攤販問題爲藉口，散佈謠言，稱被拘攤販送衣食被拒絕，致有凍死餓死情事，並謠稱：黃浦分局開槍打死人民，昨日本人與市參議員及新聞記者多人，曾同往黃浦分局查問察看，絕無此事，杜分局長並願以性命爲擔保，如有凍餓所死者，願受極刑，如各位查出確有其事，並提出證據者，盡督告發，決可照杜分局長之担保辦理。

三　對昨今兩日暴動查察之結果，攤販決不能作此有計劃有組織之暴動，並危害及社會秩序及各位生命財產之安全，昨日下午在黃浦分局前之羣衆曾有三百餘攤販被拘在該分局內，但所有攤販，於上午十二時前，業已全部釋放，本人於下午五時到該分局拘留所查看時，已無一攤販在內，足證此包圍分局之羣衆，並非攤販，而爲暴徒，此爲可證明者一，黃浦老閘兩攤販代表四人，今天自己到我家裡來，申明昨日下午之暴動，搗毀商店，搗毀車輛，阻斷交通，以及放火等不法行爲，與他們毫無關係，並稱他們昨日下午只到參議會請願，根本未到黃浦分局請願，則在黃浦分局前者，當然可證明不是攤販，此可證明者二，該四代表曾親筆寫一聲明，原文已交中央社發表明日可見報，昨日在南京路北京路搗毀交通車輛及商店時，曾捕獲肇事者多人，經詢明皆非攤販，此可證明者三，凡此所述，足證昨今兩日之暴動與攤販完全無關。

四　昨今兩日之暴動暴徒分股分路線，到處擾亂社會治安，擾亂各位之安寧，試問攤販有無此組織能力？足證此爲有組織有計劃之擾亂公衆治安暴行，絕非攤販所爲，至爲顯然。

五　本人於昨日已感覺暴徒欲破壞社會秩序，故欲擴大事態，造成整個目的，欲壓迫警察開槍，借故生事，迄昨日本人嚴令各分局絕對忍耐，免予暴徒藉口，如果攤販有何要求，儘可向市府，市參議會，或行政院請願，即包圍警察局，甚至包圍市政府亦無不可，何以要搗毀商店，搗毀汽車，阻斷公共交通，並將東新橋高生大紙舖內，一切機器材料拖出縱火焚燒，此完全爲暴徒嫁彼等之暴動計劃。使商店不敢開店營業，試問政府應否予以嚴厲的處置？

六　攤販問題已告解決，可在公有或私有空地集中謀攤營業，攤販方面亦已表示滿意，此次事件，已成爲暴徒危害公衆治安危害人民安寧之暴動，政府之責任，爲保障人民生命財產之安全，不容任何人在市內肆意將人民自車輛中拖下，拋石子，拿東西，縱火焚燒等種種不法行爲，上海之戒嚴令，並未取消，以前爲顧及市民之便利，未照戒嚴法嚴格實行，今後如有損及人民生命財產，危害公共秩序者，決依照戒嚴法從嚴處置，格殺不貸。

七　全市軍警有絕對力量控制上海安全，爲保障全市市民之安寧，對不法暴行，政府必加以制裁，今晚五時後，全市已安謐無事，警備司令部對暴亂佈告發出後，決不許再有強迫關店，阻斷交通等情事發生，明日各位可照常營業，政府對各位之生命財產，絕對予以保障。至於市政府對市民之基本態度，決厲行民主主義，國民黨執政的政府，決非軍閥時期可比，國民黨員是人民之公僕，應爲人民服務，本人之部屬無論是公務員或警察，如有對各位禮貌不週或虐待詐財等情事，儘可隨時向本人報告，並隨時指教，本人必虛心領受。

在　此時局動盪之時，市府爲謀市民福利及全市商業之興盛，本人說非如此做，各位可隨時舉發，向中央控告，本人願受應得之罪，故倘有少數人企圖擾亂社會治安，妨礙公共秩序，而有暴動的行爲，市府不能不採取斷然的處置，自明日起，務望工商學各界，照常在工廠做工，在商店營業，在學校安心讀書，並希望全市市民大家放心。

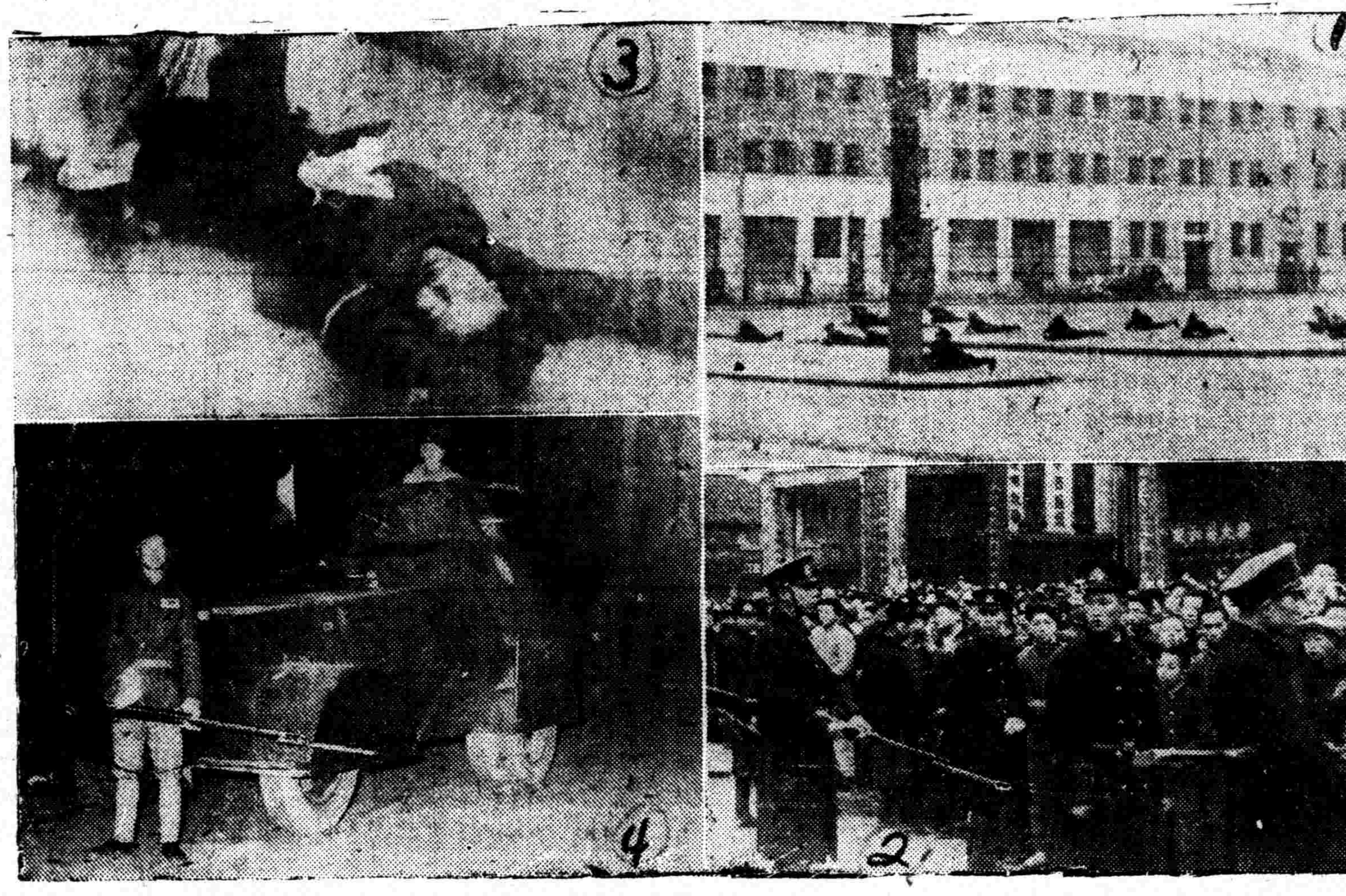

攤販等昨滋擾大，全市入混亂狀態，黃浦分局附近，上下午均有槍聲，軍警大出動，當局開會討論應付辦法。圖（一）黃浦分局廣場，警察戒備情形。圖（二）金陵東路，羣衆與警察相持。圖（三）在鄭家木橋，被流彈擊傷者。圖（四）晚間裝甲車出動，搜索戒備。（中國社攝）

提出五點正義主張

學生總會發表告全市學生書

上海市學生總會，昨晚爲本市不幸騷動事件，發表告全市學生書，全文如下：

親愛的同學們：茲謹以最沉痛最虔誠的心意，對於十一月卅日發生於市中區的不幸事件，表示我們的一點意見，希望我們嚴正的立場，因了各位有力的擁護，而成爲市民與當局所可能採納的。

首先我們不得不承認，眼前攤販所起的騷動，因了四十八小時內仍有流血縱火的慘劇的繼續，已使事態擴展，形成二十年來上海空前未有的狀態，同時正因爲這一動亂發生於勝利一年後的今日，尤令人痛心惶惑而感慨萬分。

其次我們不得不請求當事人恢復其理智，抑制緊張的衝動的情緒，而萬事作客觀的判斷，並設法防止一切可能利用人民的流血，來實現其政治企圖的陰謀。所以本會同人特坦直陳述我們的五點主張：

第一，時至今日任何一方面都不能再有開槍流血，不能再有縱火搗毀商店的擴大事態的恐怖行動。

第二，反對侵害無辜商民的生命財產，並反對一切足以助長局勢混亂的第三者，去捲入旋渦。

第三，立刻由當局下令，將措置失當的責任者，作公正的處分，任何一個人民的死傷，政府當局決不能辭其咎。

第四，組織各界對於這一慘案經過的調查委員會，即向市民公布完全的眞相。

第五，吾人要求法治的社會計，亦要求民權的保障，人民的生計，應該比市容的整飭，更值得重視，而和平秩序，乃是求取社會順利的唯一途徑。

謹此爲吾親愛的同學告，並向當局市民迫切呼籲。

詳詢羈押攤販情形

程監察使昨晨再視察黃浦分局 程氏認警察態度應改善

本市因取締攤販引起騷動事，江蘇監察使程中行氏，於騷事當晚即親自馳往各地視察，昨晨九時，偕監察使署同事主任秘書錢家驤，科長張立三，特到黃浦分局視察，親向杜分局長詢問拘押攤販情形，并至拘押攤販之拘留所，逐一視察，詢問談話，達一小時，程監察使並至南京路及警察醫院視察，並詢問受傷員警，據程氏於視察後語記者：當前情形，應以恢復秩序，維持治安爲首要，全市市民應顧全大局，協助政府，使本市安寧從速恢復，至於警察方面，平時對待市民之態度，尤須於秩序恢復後澈底檢討改善云云。

杜會長談攤販：實一嚴重經濟問題

本市地方協會會長杜月笙氏，昨對攤販問題發表談話稱：「昨爲攤販問題情勢緊急，延至今日騷動區域，幾全被迫停業，實爲少見之混亂，講到此事的成因，表面上雖爲攤販生計，實際是個嚴重的經濟問題，這話說來太遠，姑且不談，市政當局，爲維持公共秩序，採取緊急措施，自甚正當，經過商洽以後，設攤地點，亦可解決，是此一問題，已告段落，深盼全市各業，即日照常營業，恢復原狀，市政當局，必能予以有效之保障，無用遲疑，又此次取締攤販，實出於整理市容，疏暢交通，以謀公衆福利，至取締以後，攤販生計，深感困難，吾人切表同情，在此項糾紛未經發生以前，有關方面，已在商討善爲辦法，當局因未以取締爲最後之解決辦法也」。

徐寄廎希望商界 鎮靜營業

上海市商會理事長徐寄廎，昨爲攤販事件，發表談話云：攤販問題，現經各方面之努力，當能獲得小民生計與市容，交通兼籌並顧之辦法，至餓死凍死，既非事實，則嚴禁搗亂，難免受煽惑，照常營業，因於鎮定，勿別有用意，商界同人，在此場合，必須明辨慎思，昨日上午，本人見南京路福州路若干商舖，有未開門營業者，當係未明眞相之故，希望經此勸告，能即恢復常態，共維秩序，至地方治安，自有市政當局負責，商人可不必爲危言所惕也云云。

警部佈告 嚴懲暴徒

昨淞滬警備司令部，爲制止暴亂，維持治安，傍晚特發出佈告，原文云：「查本市警察局遵令整飭本市中區交通，取締黃浦，老閘兩區攤販，竟爲暴徒乘機煽惑聚衆擾亂，其至搗毀商店，脅迫停業，沿途打擊車輛，阻礙交通，且有鳴槍傷人，縱火殃民情事，核其行動，已非攤販問題，全爲暴徒藉端危害本市治安，在此戒嚴地區，又值冬防時期，本部爲制止暴亂，維護人民生業，決難容忍，已飭本市軍警嚴密戒備。如遇暴徒再有搗毀商店，破壞交通，開鎗縱火情事，概予格殺不貸，仰本市人民，各安生業，幸勿疑慮，特此佈告」云。

抗戰蒙難同志會 昨舉行會員大會

通過大會宣言草案 上電蔣主席致敬

上海市抗戰蒙難同志會昨晨八時假金都大戲院，召開第二屆會員大會，并舉行成立一周年紀念大會，到有蒙難同志四百餘人，烈士遺族四十餘人及來賓等共五百餘人。大會主席團到有姜豪，毛森，姜夢麟，曹俊，陶廣川，羅亞西等。大會開始，行禮如儀後，由臨時主席姜豪致簡短之開會詞，即請蒞會長官中央文運會張主委道藩致訓詞，希望全體蒙難同志樹立模範精神，策導全國人民，使政治民生走上純正的道路，由次葛克信代表吳市長，市黨部謝書記長仁釗，市參會潘議長公展，相繼致詞，最後由首都蒙難同志會事務理事兼總幹事何子夫表首代部該會致詞，詞畢，由該會秘書長王微君報告一年來之工作及經濟情形，除經常參加節日之公開活動外，重要者有撫慰烈士遺族，辦理優待治療補助疾病同志醫藥費用，散發救濟麵粉，資助會員返籍，造册請勳請卹，呈請褒揚烈士，並呈請市府建造忠烈祠紀念塔，並劃撥公墓等，報告完畢，代表各界送贈烈士家屬之「七七」紀念章，計一百三十四人，由烈士家屬推代表數人敬受，繼後通過大會宣言草案，上電主席致敬與擁護國大會議之電文，而後選舉本屆理監事，（選舉結果，須明日開票）最後並有電影等餘興。

市參會公布 處理攤販案始末 并向當局建議善後三點

上海市參議會，對攤販問題，發表處理經過及意見如下：查市政府警察局，前爲便利交通，整飭市容起見，禁止黃浦，老閘兩區攤販設攤營業，經該兩區警察分局嚴厲執行，拘押攤販多人，十一月卅日上午，有攤販代表周以忠，劉華山，包桂枝，鄭芝章等數人，齊集本會呼籲，當由該代表等提出口頭請求兩點：

攤販請求

㈠立即開釋被拘攤販，㈡禁台從緩實施，以免凍餒之虞，或另覓營業地點，而維生計。當經本會項秘書長昌權代表接見，並即據情以電話與吳市長接洽，經吳市長答復，被拘攤販可即令飭該兩分局開釋，在黃浦老閘二區另覓地點開業一節，允予考慮，該代表等聆悉之後，認爲滿意，並要求本會顧念彼等生計，繼續再與市府磋商後退出，下午三時，（十一月卅日）本會召開各委員會召集人會議，討論例案時，唐參議員世昌等，因外傳黃浦分局拘押攤販，禁止遞送食物，衣服，不免凍餒，及攤販家屬毆被情事，認爲事態嚴重，提出臨時動議，經決議推派唐參議員世昌，朱參議員文德，王參議員先青三人前往調查眞相，以憑辦理，旋於四時許，又有攤販代表十餘人，陪同被拘攤販季錫恩之家屬季振年來會聲明，該季振年因送飯被毆受傷，告以已經派有參議員前往調查，該販等聞訊即退。

先是，在十一月十四日，本會接獲黃浦老閘兩區攤販請願書一件，即經根據本會第一次大會金字第三號決議（辦法第二點在不妨礙市容及不妨礙交通之原則下，重行劃定攤販區域），函請警察局查明辦理見復在案，適於是時（卅日下午五時），復文亦到，略以：「本局爲顧念攤販生計起見，茲已呈准市府，略予通融，准許各攤販在該兩區內自擇公私空地集中營業，並已分令各該管分局知照矣」云云。本會認爲警局此項答復，已容納攤販要求，隨即於當晚將來函轉達該攤販代表，等又在案，至於卅日下午所發生之聚衆包圍黃浦分局，希圖擾亂治安，及晚間糾衆搗毀汽車及商店等情事，頃（十二月一日正午十二時），據該代表周以忠，鄭芝章，任劍生，陳相鶴等來會聲稱：絕無攤販參加其間，並稱，警局昨日復文處置辦法，已經滿意接受，是則攤販問題，實已解決，至於卅日圍警察分局，及沿途搗毀汽車商店，及一日上午繼續脅迫商店關門等情事，當屬另有不軌份子，藉端圖謀擾亂治安，顯非攤販所爲，本會議長及唐，朱，王三參議員，曾先後親赴出事地點調查，並力請市政當局及淞滬警備司令部等，善爲處理，本會以爲此事善後，應即分別辦理下列各點：

善後三點

㈠請市政當局從速按照市參議會之決議案，在黃浦老閘兩區內，指定可許設攤之空地，准許攤販登記設攤，並將日前沒收之貨品及器具發還攤販，俾可繼續謀生，以減少其損失，其他各區內未被取締之攤販，一概暫緩取締。

㈡黃浦分局如確有禁阻攤販家屬遞送食物衣服，及無端兇毆等情事，顯違人道，應由上級主管迅即查明，依法處理，以示政府重視人民應享合法權理之至意。

㈢至於藉端散播謠言，騷擾市區，脅迫停業等情，顯係少數不軌份子，別有企圖，吾全市市民除相互扶持，共維秩序外，有權要求市政府及軍警當局，盡其可能維護治安，保障營業，爲特鄭重宣告，希望各界市民在此時際，切勿輕信謠言，徒自驚擾，尤望各區商店立即照常營業，俾社會秩序得以早復早臻也。

節電生効電力漸裕 空房雖多非「條」莫問

本市嚴重之電力問題，自上月間當局實行「十去三，三一去一」節電辦法以來，已告鬆弛，各電力公司對所訂辦法，嚴格執行，對超過核減用量之用戶，照章課以五倍罰金，現各公司一部份賬單業經發出，聞超過節電數量者尙多，惟對整個電力供應，已可無虞，不因冬令而發生恐慌之時期，將成過去，如明年度各公司所訂新發電機裝置完成，電力供應當可改善。並悉：法商電燈公司發電機一具，目前正在加速裝置中，預料本月底即可修竣，定明年正月初，旬開始發電，計可發電一千五百瓩，對於本市電力可不無小補云。

本市房荒問題，迄今仍未有妥善解決辦法，當局雖已籌劃興建公教人員住宅，但遠水救不得近火，且所訂辦法，需費自一千萬至五千萬元之鉅，亦非月入微薄之小職員所能負擔，記者曾以此房荒問題，分向各方探詢意見，咸認爲目前房荒實已不若先前之嚴重，業已由實際房荒轉變爲人爲之房荒，蓋多年不見之召租，最近亦有在里弄口發現者，同時各報召租頂房屋之廣告，亦日見增多，此足證明全市空屋之多，但最令人恨者，厥爲此項空屋，大都爲房屋掮客，二房東及一部份房地產商所擁有，彼等仍圖牟利，非有相當之金條，決不願出租，因此使房荒問題不能解決，大部份人士之意見，認爲當局對於收受頂費不願將空屋出租者，應訂取締辦法，如香港當局，最近頒佈頂費取締辦法，准許出頂者，向法院提出控訴，索還頂費，並准許市民隨時檢舉需要頂費方願出租者，此舉滬市大可效法云。

宣司令談：動亂即可弭平 市民毋庸驚擾

中央社記者昨晚得悉警備司令部將發出佈告，執行戒嚴令，制止戡亂，特趨訪宣司令於警備部，當承接見，並發表談話稱：警備司令部於去年成立後，即呈准最高當局，宣佈本市爲戒嚴區，此項戒嚴令迄仍有效，今年春間，爲便利市民夜行，取消宵禁，並非取消戒嚴令之謂，此次本市發生不軌之徒藉端擾亂情事，警備部原可宣佈特別戒嚴，祇以本市人口衆多，爲避免市民行動蒙受不便，不得不審慎從事，但爲除暴安良，維持本市治安秩序，又不能不採取適當措施，嚴懲非法暴行，以遏亂萌，本市各處均有雄厚實力配置，足可鎮壓暴亂，保護商民，治安絕對無慮，深信警備部佈告發出，並切實施行後，動亂事態，必可迅速弭平，盼全市商民各安生業，毋庸自相驚擾云。

滬西籌設自來水公司 先成立給水計劃委會

△公用局頒佈申請接水手續▽

解決滬西給水問題，市公用局已擬具根本辦法，據悉：治本辦法爲擬籌設滬西自來水公司，先行成立滬西給水設計處，負責籌劃，此項工程，預定四個月內完成，市府允核撥經費國幣四千二百五十萬元，此外爲辦立滬西給水事業，決組滬西給水計劃委員會，聘請中外專家爲委員，設計主要原則及計劃，並由趙曾鈺氏任主任委員，日內即可正式成立，至於治標辦法，一方面着手舉辦緊急給水工程，已擬具初步計劃及概算。計開鑿自流井或濬水渠十座，興建唧筒廠房五處，配水塔五座，配購二十五匹馬力唧水機千座，以及其他支管「丸而」（即水龍頭）其全部工程費約三十億元，預期明春興工，初夏即可完成，此外，並擬利用內地自來水廠，現有設備之餘力，自滬西路起至徐家匯路，及番禺路之交叉點止，添設十八吋口徑幹管一支，計長約三千公尺，俾予輸水至西區一帶供飲用，但內地水廠相距遙遠，水壓恐嫌不足，故將添置勵力設備，所需給水材料，行總已允供給云。

市公用局以本市市民日來申請接用自來水者，爲數日衆，惟對申請手續甚爲週折，因此週轉就誤，每多不便，特訂定并簡化市民申請接水手續，㊀委託公用局登記之水管商依照規定，向自來水公司申請接水，㊁經公司查勘後開具接水帳單，申請人憑單繳款後，由公司填具掘路請照單，逕呈公用局核轉工務局，核發掘路執照，㊂公司領到掘路執照後，即派員掘路接水，至市民依照上項手續申請接水，而遇有延遲情事，可備函報告公用局第一處，當即向各有關部份查詢遲延原因，若發現無故留難，自當嚴飭。

又凡裝置內衛生設備等工程者，應先向公用局請領工作執照云。

冷矣！本市昨降雪珠

本市天氣，自受寒流襲擊，酷冷異常，昨日傍晚並飛揚雪珠，溫度劇落，據氣象台記錄，昨日最高溫度華氏四十五度，最低祇四十一度，預測今日天氣，仍將陰濛而冷，惟尙不致飄揚大雪云。

高生大號縱火犯 昨捕獲一名

市黨部今慰問被害各商號

金陵東路福建路口之高生大紙號，昨日下午三時許，又有暴徒多人，將該號存紙及門板櫃台等物，置於街中，縱火焚燒，一時火光熊熊，高與屋齊，時該店中有一蕭姓布長衫帶眼鏡之青年，跪地求饒，其狀至慘，縱火者反鼓掌狂笑，三時半許，憲警聞訊趕到，驅散羣衆，據悉軍警當局已將指揮縱火者一名拘捕，刻正嚴詢中，又本市市黨部，今日將派員往受損各商店慰問，並將發動本市各界，對此無辜受災之商民，加以救濟。

劉德銘明飛東北

代各界慰問

軍之友社社長劉德銘，因公前往東北，定明晨（三日）四時，乘中航機飛平轉瀋，本市各界以國軍遠戍東北，頗著勞績，特請劉氏代表慰問，並向杜司令長官致意，并携有張大千，黃葆鉞，方介堪等名家書畫數十件，分贈東北將領，並由上海各界領袖簽名冊一帙，內有吳市長，方主任委員，潘議長，吳紹澍，謝仁釗，項昌權，曹俊，杜月笙，徐寄廎，水祥雲，馮有眞等親筆簽名，按劉氏九一八事變時，任東北義勇軍司令，百靈廟之役，任傅作義參謀，及省新運會書記長，七七抗戰，佐馬占山任東北挺進軍總參議，與東北關係頗深，此次前往東北，爲七七以後第一次，約半月即可返滬云。

古典國樂家 衛仲樂昨招待各界

中國唯一古典國樂家衛仲樂定期舉行國樂演奏會，於昨日下午三時，假林森中路世界社招待各界，到有李熙謀，程硯秋，及新聞界等三十餘人，由世界社社長李石曾介紹後，繼由作曲家沈君聞及李惟誠等演說，並鄭重推薦衛氏，非但對於國樂研究有素，對於世界任何音樂，均有深刻研究，中國之音樂唱片，十之八九，俱爲衛氏作品，將中國數千年歷史之獨立音樂，介紹於世界，使世人知中國亦有音樂云。末由衛氏奏歌舞引，病中吟，步月，流水操琴曲，及流水操合奏曲五曲，或活潑流利，幽靜輕快，或奔騰澎湃，驚心動魄，尤以病中吟之二胡聲，如黛玉之悲痛，感人極深。聞本月十四，十五兩日，將於麗且大禮堂舉行國樂演奏會云，票價定爲三千，五千，一萬元。

國民外交協會 明舉行座談會

【中央社本市訊】中國國民外交協會上海分會，定於明（三）日下午四時假座青年會三二零室舉行座談會，討論「國際現勢與中國」，除請外交界耆宿顏惠慶博士主講外，並柬邀該會外交政策研究委員會全體會員參加。該分會自去年十二月十二日成立，迄今工作之推動，不遺餘力，並於本月十二日發行一週年紀念特刊，已敦請各界名流撰文以資紀念，並於短期內發行「外交季刊」一種，聘請各專家學者執筆，並歡迎投稿，明日該會之座談會紀錄，即將刊載於此項季刊中。

今日稿擠 藝林停暫

覺悟

青年徵文

本報覺悟欄，自本年起，每月擬舉行徵文一次，以選拔青年作家為目的，希望各界青年男女踴躍參加應徵。徵文條例如下：

（一）應徵的文字，應用白話文，加上標點，分清段落。
（二）凡應徵而入選的作品，均發表於本欄，并致薄酬稿費，每千字至少四千元。
（三）每人應徵之篇數，並無限制。
（四）入選作品發表時，主選人得作文字上之修飾。
（五）應徵者用楷書寫明姓名及住址。
（六）每月一日發表徵文題，每月十五日為截止應徵期。

十二月徵文題目　一齣好戲

（不論真的或假的）

（字數）至多一千五百字，多則不錄。

一件往事

更生

一個冬天的下午，我和弟弟從外婆家回來。那天是陰沉沉的天氣，天上堆佈着濃密的灰雲，沒有淌下一絲青天，北風一陣一陣地吼着。我縮着肩，縮着頸，低着頭，斜傾着上身，迎着北風走着。弟弟則紅着鼻尖，流着鼻涕，連跑帶跳地，寒冷並阻止不住他的高興，因為他有舅母給他的糖果，外婆給他的紅紙包，可以拿回去誇示小妹妹了。

走到一所破廟前，祇覺眼角有黑影一閃，一抬頭猛見一個老婦從廟門口搖曳出來，枯黃的臉皮皺得有如胡桃殼子，顴骨和眉稜構成一對深谷，嵌着兩顆褪色了的眼珠，緋紅的眼瞼垂向外面，癟着的嘴巴和鼻尖擠在一起。走出門限，隨又轉身拾起抖零零的手，好還正着一個搖搖欲墜的簪子，一部分頭髮在頭頂飛揚着。在廟門開閉的一瞬間，只見廟內地上散着一堆稻桿，上面栖着幾片敗絮和破布，此外還有一個石塊堆成的鍋灶和一隻破籃。

「她做什麼的？」弟弟遲緩了走路而發問了。

「拾柴的。」我毫不經意地回答着。

「為什麼不雇人砍柴呢？」弟弟問得更關切了，而我心中有些怪他多話，祇冷冷地說了一句「雇人要錢的呀！」

「她家裡沒別的人了嗎？」弟弟索性站住不動了。我更覺有些不耐煩，隨口答了一聲「誰曉得！」就催他快走。

弟弟的走路有如蝸爬，不時地回頭去看那山坡。

我們默默地走着，弟弟沒有跑，也沒有跳。陡的一陣大風，我不禁打了一個寒噤，帽子被吹落地上。當我回身拾帽時，驀見那山坡上的老婦在風中蹣蹣跚跚的，幾欲跌倒。

「我將外婆給我的紙包（錢）給她買柴好嗎？」弟弟立在我的面前，剛毅的氣概好像準備與人戰鬥，乞求的眼光直逼我的視綫，充滿了哀講，而口氣的堅決，有非強我同意不可的樣子。

「快走吧，傻孩子！不要胡纏！」我沒有方法回答，祇有催他快走。

我們仍是默默地走着。弟弟的步子的速率雖比前快，但沒有跑，也沒有跳，一直沒有開口。到了家，弟弟手中的包裹被妹妹接過去了，妹妹連聲地向他叫着「哥哥」，他猶洋洋地應了一聲，就頹然坐在旁邊的一張小椅子上。我因有事，匆匆地走出去了，沒有留意到他。當我回來時，發覺他仍舊坐在那張小椅上，低着頭一聲不響，雙眼垂視着身旁搖籃裏的小弟弟，似還啣着淚水，這才引起我的注意。

「你到底怎麼樣了？為了這末大半天的氣？」我詰問着他。

「不怎麼樣。」——祇是那老太婆太可憐了！」弟弟眼眶中的淚水抑止不住而流出來了，似有無限的委曲，聲音是顫抖的。

「不怎麼樣。祇是那老太婆太可憐了！」我才恍然大悟弟弟為什麼不高興了半天，同時那個老婦的瘦影馬上如一團刺直衝進我的心中，我立即悔愧交加無以自寧。

一個七八十歲的老太婆，獨住一所破廟，要自己拾柴，自己燒飯；白天顫巍巍地在冷風中掙扎，晚上在那破棉絮中輾轉呻吟，而且她是否每天有米燒飯？是否每天能起來掙扎？她是否還有其他的親屬？她的安慰在那裏？她的生趣怎麼樣！豈會而有這樣的人，這不是社會的污點嗎？人類而有這樣的同伴，還不是人類的大恥辱？然而千百人從此經過，都熟視無睹，無人提起，無人嘆惜，我的弟弟見了，竟毅然肯以外婆給他的紙包錢資助，弟弟啊！我是多麼的自私呀！多麼的卑鄙呀！我竟摧殘了你的同情而阻止了你正義的施予，我是正義的罪人，我是你的罪人，弟弟，我願伏在你的腳跟，聽受你的裁判，我不敢向你請求原恕。

我墮落了！我真的墮落了！記得小時候，看見門前的乞丐，心裏就非常難過。我曾經下過決心，我將來要將田產的一半來供養許多孤苦的親鄰戚友，一半拿來資助乞丐們。我曾經這樣計劃，年輕力壯的乞丐，可以替我們家做工，年老殘弱的乞丐，就供給他吃飯。雖然我家裏的田產是如何的少，但我確曾這樣想過。記得有一次，一個頭髮花白的乞丐到我家來討飯，我曾向父親說：「請他來替我們看牛吧，我們給他飯吃。」當時父親怎樣回答我記不清楚了。隨後這個宏願也日漸淡亡了。以區區有限的田產來救濟無數多的乞丐，固然是擬心幻想，然而輕輕地抹殺了一個孩子對貧弱者的同情而阻止其正義的施予，這罪過我何以自消！

年紀一年年地增加了，救人的宏願一日日由黯淡而消亡了，然而那風裏嚴寒的一幕，迄今沒有忘記。足以惹我想起這幕情景的資料太多了，鄉野間有，街路上有，昨日有，今日又有，我不知我的心疚解脫在何日！

（註：「紅紙包」或「紙包」，係金錢而包以紅紙者，為孩子見尊長時，尊長給孩子的儀贄）

懷鄉

馮驥

十月的氣候，真像春較的風和日暖，簡直使人心忘懷了。這是深秋和初冬交替的季節，而在我善感善愁的方寸中，像無數的手指，挑動了我思鄉的心弦，隨時隨地的映出愉快的微笑，莫名的閑愁，一幕幕地縈紆，徘徊，在清純的，那曖曖的濃霧中周旋着。

且夕相伴着我潔白的靈魂，可稱它們是我的鄉侶，而今念及此情此景，不免黯然魂消，只有感咸的情緒，似夢境般忽忽的掠過了！

我請求父親，讓我回里一次，探探那久別的小園，同園中我久未修葺的玫瑰，和淡泊芬芳的雨過天青，我想它們如其有知一定也盼望着它們的主人回來，欣賞着那些花葉幽香。那知道爸爸不允許我的請求，我沒奈何祇願此身化作天空飛鳥，飛投向故鄉溫存的懷抱，去棲擁山明水秀的天國，輕吻僅有的丹葉，和那驚動水面口吐泡沫游魚，再環繞着肥沃的蔬菜滿園，在它沾露未乾的葉上，啄去幾條蜒曲着在那裏貪食的毛蟲……

呀！美麗的幻想啊！為什麼不能兌現呢？身棲海上，眼望粉鄉，留在我心頭清晰的往事與追思，交織成一縷嫋嫋的炊烟，向遼遠天空散去罷。

觀大千畫

新犖

丹青妙筆奪天工，張八不與王八同（大千行八王八大小四王之諧語也）縱觀空壁無餘物（每展即日售盡）徒話南強老更紅（大千以南方之強自豪）實足當之無愧

萍水怨（一）

成甫

好久了，我保存着一封信。這是一個死去的朋友給我的一封遺書，它曾經那樣悠長的佔有着我的心，最使我難忘的，要算是當我拿到這一封遺書時候的一幕凄涼悲傷的景况了。那時候，他已經釀成悲劇了，他已默默的躺在墳墓裏。

記得這一年，我以偶然的機會從S市旅行到一個遙遠的海港去居住了四個月。當我離開S市的時候，我這位熱情朋友特地興沖沖的跑來送我的行。我知道他那時候正在愛着一位小姐，他們的愛情生活很美滿，我對他致以無限羨慕和祝福，盼着他戀愛能夠成功，在分手的最後一分鐘，他還熱情的吐出了我向他約定的他和他愛人的訂婚典禮，務必要等我回來後舉行的諾言。

我四個月後，當我在那個海港正準備回S市來的幾天中，忽然接到這個朋友的哥哥從S市拍來的電報，說他的弟弟已於日前病故於K醫院，留有一封給我的最後的遺書，並說死者臨終再三囑他要把這封信親自交到我手裏，而且叫我不要忘記這位死去的可憐的朋友。如果可能，那麼×月×日將在F公墓舉行葬禮，屆時請我趕回去向這悲哀的靈魂作最後悼別。當下我帶着極度驚惶疑惑的心情，真是幾乎失魂落魄的匆匆動身，抵S市，恰巧正是這位朋友葬祭的一天。我一下輪船，就神色倉皇的一口氣趕到F公墓，站在這個朋友的新墳前，看着一堆黃土，一塊新碑，兩束鮮花，想到多年相共的好友，僅分手不久，從此竟會長埋此間，一時不覺百感交集，一陣悲慟，眼淚像泉水一樣的一連串的湧下來了。

這時候，情景真是淒慘，死者的家屬都在嚎啕大哭，他的哥哥，默默的站在一邊吞咽着眼淚，他並不告訴我他弟弟致死的原因，他也不和我說一句話，最後他終於用顫抖的手，從身上摸出這一封他認為必須要做交的他弟弟的最後的唯一的遺書，鄭重的交到我手裏：『告訴他罷！』他低低的吐出了這麼一句發抖的聲音。

這個可憐的默默的死去的朋友的遺書，是這樣充滿着纏綿悱惻，怨恨綿綿的情緒，他是這樣寫着的：

『親愛的意芳：

當你看到這封信的時候，我也許已在墳墓裏了，也許，我的肉體已開始腐爛了。備備的，我和你祇有四個月的分別，而你仍舊是你，然而我呢？我已是下身癱瘓，不會起床，更不會行動的人了，這誰會想到呢：……在一星期前，我還覺得我的生氣很蓬勃，我還想活下去，還想和病魔掙扎下去，可是看今天的情形是不行了，再生的希望不會有了，同時，我自己也不想再活下去了！我知道，如果我口中噴的要吐完身上最後一口血然後再死去，這罪孽實在受得太重了！每天，我眼看着一痰盂一痰盂的血，由醫院裏的人從我床邊拿出去，真是這太多的血，已使我生機麻木了！在我決定準備死之前，我因想起了你。

『意芳，我太使你失望了，事實上，我也太對不起你了；我和你相處幾年來，永久是那麼莫逆，你時常鼓勵我，你的話是這樣能使我聽從，可是，這一會我們分別時你對我的希望，你給我的贈言，我竟絲毫沒有接受。更沒有聽從！我太錯了，我知道，我如果能夠依照你對你的希望做，我決不會有今天，我也決不會死！可是情感的魔力壓倒了我固有的理智，情感的惡魔使我殺害了愛人，更殺害了自己！我罪過，我恨我自己，我對不起我的愛人和好友。可是，我現在已沒有到愛人好友面前求救和懺悔的機會了——我決想不到這機會會沒有，這機會會永遠離開我而去啊！這可惡的造化，牠會毫不留情的對我開了刀啊！（未完）』

奈古書信

此間兩日雨，今朝驟寒，罪見襲。人們精神，忽為一振，如此天氣，居然合乎都平論者之一份條件矣。

律蕨之結集，時限已去其三之一而强。前奏告終，書歸正傳。大住持們，苦心引導。以蠡測之，則多，當易消解。以分班審擬幾日，然體研討幾日，即可定稿。如後加以全體審覆，此，殆不難如期一個月藏事也。

雨夜，會被邀至某社聽唱。而唱者個個喉嚨嘎啞，甚以為怪。及聞其滑稽角色之自白，謂天公落雨，吾等喉嚨都反潮云云，不覺為之失笑。是耶非耶。

祝安

弟奈古拜上　三五，十一，廿八

青年文選消息

選輯本刊中詩文之青年文選已出版四册：（一）家的召喚。（二）聖潔的靈魂。（三）新生。（四）小主婦。承青年讀書界之愛護，交口稱譽，迭蒙好評，本刊因限於篇幅，未能一一刊載，尚乞原諒。今第一二兩輯存書已屬不多，青年中需要者務須即購。因未造紙型，一二兩輯售完後，再版機會，恐已不可能，至三四兩輯，紙型已有，當可再版也。每輯實售六百元，可向上海南京路哈同大樓三二三號A日新社購買。至第五輯童年的夢，第六輯長春亦已校完畢，現已付印訂決。待出版後再行通知。

法言

法學編譯社法律問題座談會談論問題摘要

一　甲有宅基一所，坐落蚌埠市區，於民國二十六年五月間與乙訂結買賣契約。賣價一千元，當付定洋一百元，餘出手條交甲限期兌付，詎因戰事關係，乙竟離埠他往。該業並未移轉，亦未舉辦登記，及清丈過割完糧納稅，旋蚌埠淪陷。乙之手條無從求兌，逮二十九年甲未解除買賣契約，又將該宅基另賣與丙，丙自建市房，勝利後又賣與丁。現甲乙均已死亡，乙妻向丁爭執。請問㈠甲乙間之買賣事件已否具備，於法是否有效。㈡丙所買之標的物並非丙所之市房，甲死無後，丙可否照民法第七九六條給乙以相當價額。作為購買基地費用。㈢是否適格。㈣乙有妻子，其妻出而告爭。是否適格。㈤乙妻有無構成竊佔及妨害人行使權利之罪。按據稱情形，㈠該業既未移轉，僅付定洋，祇能認甲乙之間已經成立不動產買賣預約，發生法律上債之關係，甲將預約出賣之不動產另賣與第三人時，該預約之買主即乙，除得請求賠償其損失外，要不能對於該第三人主張其已成立之買賣契約為無效，㈡丁丙固得以乙未登記為對抗，但不動產登記制度之施行，並未普遍，殊可參照㈠款。㈢與民法第七百九十六條之情形不同，苟非出於乙方繼承人之同意，即無強其就範之條件。㈣乙既有妻子，其妻出而告爭，自非適格，㈤核與竊佔不動產及妨害人行使權利罪之構成要件不符，自不成立犯罪。

二　甲乙丙兄弟三人，甲於光緒二十八年亡故，無子生二女，均早適人，現尚存在。民國二年由甲母與乙丙收養丁為甲之子，至民國十一年乙丙析居，丁分得甲之應繼遺分，丁於民國十九年去世無後，遺下財產由乙收管。丙在民國十一年故世，遺一妻一妾一子，丙妾與乙有姦，於十九年冬生一子，至二十八年乙將丁之財產轉給丙妾之所生之私生子管業，迨三十三年乙立繼書一紙，將該私生子立為甲之嗣子，載有承管甲一切財產之權，今乙亦死，乙子認此立嗣不能有效，且甲已亡故四十餘年，乙亦不能代立，在法律上究應如何？按異姓亂宗，雖為民法繼承編施行前法例所明禁，然立嗣違法，歷年久遠，相安無事，即不許宗族指摘告訴，此為前北京大理院歷來判例所是認，丁於民國十九年去世無後，依民法繼承編施行法第一條，仍應按照當時法例，乙竟立其私生子為甲之嗣子，於法頗相背戾。

三　甲前經縣府軍法官判處盜匪罪刑，執行完畢，現又犯盜匪案件，由司法處審理，可否適用累犯之規定，按刑法總則及刑法分則第一百六十七條第三百四十七條第五項之規定，於盜匪案件，仍適用之，來文所稱合於刑法第四十七條累犯之條件，自得適用關於累犯之規定予以論處。

四　甲姓祠堂與乙姓公房共同管有店屋一座，出租與丙營業，未定期限，現甲姓祠堂擬收回自用，而乙姓公房與丙有親戚關係，不肯共同起訴，甲祠堂能否單獨起訴。按數人有同一債權而其給付不可分者，除第二百九十三條之規定外，準用關於連帶債權之規定，連帶債權人中之一人為給付之請求者，為他債權人之利益，亦生效力，民法第二百九十二條第二百八十五條設有明文規定，民事訴訟為保護私權而設，苟與訟爭事項，有權利之資格，即有訴權，就此點觀察，甲祠堂單獨起訴，委非不可。

五　我國向重宗祧，宗必有譜，為習慣上牢不可破之舉。宗譜注重血統，螟蛉子例不入譜。養子女現行法與直系血親卑親屬同視，究竟能否入譜，按螟蛉子不許入譜之例，係以不認收養異姓之子與養父母間有親子關係為依據，自民法施行後，依該法第一千零七十七條之規定，養子與養父母之關係，除法律另有規定外，與婚生子女同，是養父母，即為養子女之直系血親尊親屬，亦即養子女之血親，從而養子女即為養父母之婚生直系血親卑親屬，與養父母之兄弟姊妹，養父母之父母，為養子女之祖父母，迭經司法院院解字第三〇〇四號，院字第二〇四八號，院字第二〇四七號，院字第二五六號解釋有案，婚生子既應入譜，除律上直系血親卑親屬之養子，自不得更援譜例拒絕入譜。

六　某甲以其所有田二十八畝贈與其媳丁使用收益，未定期限，其後某甲於去年五月間去世，該田由某甲之子女繼承，其媳丁能否依舊使用收益，按本件情形，係以使用收益為贈與之標的，而不移轉其所有權，既未定有期限，應解為以受贈人終身為期限，但當事人之真意，別有所在，足以證明其並不如此者，則不在此限焉，縱因某甲死亡，贈與其媳使用收益之田產為子女所繼承，媳丁之使用收益，並不因此而受影響。

煙毒案應嚴厲審判

不得輕易交保釋放　司法部令所屬遵照

司法行政部訓令各省高等法院院長及首席檢察官云：案奉行政院三十五年十月十六日節京捌字第一五八八八號訓令開：「據內政部本年九月十六日京禁臨字第〇三三號呈准安徽省政府代電轉請明令司法機關嚴厲審判烟毒案件請鑒核令遵等情，據此，除關於嚴查嚴捕烟毒犯一節，指令內政部轉飭各級警察機關遵辦外，合行抄發原呈，令仰各級司法機關遵照辦理」。等因奉此，除分令外，合行抄發原附件令仰，遵照辦理，並轉飭遵照辦理，此令。計抄發原呈一件。

抄原呈

案准安徽省政府本年濟字第〇八四三號午刪代電開，「案據安徽省會警察局卅五年六月三日警法政字第四七三號代電稱「煙毒案件，近由司法機關審判，每於未判決前，多飭保證金，或具殷實舖保，先行開釋，似此辦理煙毒，不易肅清，應請行政院明令警察機關嚴查嚴捕，司法機關隨審隨判，共同嚴厲執行，以肅清禁令」，等情，稍應電請轉呈行政院核示」，等由，准此查煙毒案件自依照特種刑事案件訴訟條例規定劃歸司法機關審判後對於懲惕作用既已遠遜於適用軍法審判時期，如果各地法院，對於審判中之煙毒案件，復從寬交保，殊足影響禁令推行，茲安徽省會警察局，所懇轉請鈞院明令警察機關嚴查嚴捕，司法機關隨審隨判，共同嚴厲執行一節，確屬切要，准電前由，理合呈請鑒核令飭注意，以利禁政，仍候令遵。

司法院解釋文件

經收員如有侵占稅款情事　成立貪污條例三條二款罪

肥皂非軍用品不構成漢奸

司法院快郵代電，院解字第三二七七號，三十五年十月二十四日。四川隆昌縣政府覽，未灰代電悉。所請解釋一案，業經本院統一解釋法令會議議決，來文所謂經收員，係受公務機關委託承辦之人，果有侵占稅款情事，自應成立懲治貪污條例第三條第二款之罪。合電知照，司法院酉迥印。

附原快郵代電　司法院院長居鈞鑒　查縣政府經收處各鄉經收員，經收各項市場管理費，原為地方經費重要收入，該項人員自係依法令從事於公務之人員，惟本縣經縣政會議決定，於三十四年三月公開甄選，投中標額者，自行出具經收認狀及保狀，始予正式委為經收員，如其有截留短繳侵占情弊事，應否以貪污論罪，主張有三，（甲）說謂此項人員係依法令委用，自為公務員，（乙）說謂係含有包商性質，應視為受公務機關委託承辦之人，但其侵占稅款，應構成貪污罪則一，（丙）說謂此係標包承收之包商，雖經令委，不能認為公務員或受公務機關委託承辦之人，乃包商與公務機關間之債權契約行為，其經收稅款，在未向公務機關繳納前，不得視為公有財物，如有拖欠，僅負民事上之債務履行責任，并無若何犯罪可言。三說究以何者為當，案關法律疑義，理合電請迅賜解釋示遵。

司法院快郵代電，院解字第三二七八號，三十五年十月二十四日。山東高等法院覽，申馬代電悉。濟南地方法院所請解釋一案，業經本院統一解釋法令會議議決，銀行之債權於抗戰期間經與該銀行同名稱之偽銀行作為自己之債權而行使者，該偽銀行即為債權之準占有人，債務人向該偽銀行清償債務，經其受領者，依民法第三百一十條第二款之規定，以債務人不知其非債權人者為限，有清償之效力，如債務人明知其非債權人，則依同條第三款之規定，須於該銀行因而受利益之限度內，乃有清償之效力，至該偽銀行係就有物權擔保之債權實行擔保物權而受清償者，依同條第三款之類推適用，於該銀行因而受利益之限度內，亦有清償之效力，若該銀行概括承受該偽銀行之財產者，可推定該銀行係因而受利益。合電轉飭知照。司法院酉迥印。

附原快郵代電　司法院院長居鈞鑒　案據濟南地方法院呈稱，准山東省民生銀行清理委員會函開，查山東省民生銀行於七七事變後輾轉南遷，以往經放各種貸款，抗戰期間多被敵偽組織非法催收或逕處理抵押品，惟各種放款正式證件尚在民行保存，此項債權是否繼續有效，抑中經敵偽處分即歸消滅，本會負責清理，一時尚無法令依據，經提本會第三次委員會議決，函請法院解釋以資參據紀錄在卷，相應函請查照，賜予詳細解釋見復為荷等由。准此，查山東省民生銀行清理委員會，既係清理偽民生銀行財產，則前經敵偽處分之債權，在該行受益範圍內，債權自屬消滅，惟事無前例。擬請層轉司法院解釋，是否有當，理合備文呈請鈞長鑒核示遵等情。據此，除指令外，理合電請鈞院俯賜解釋，俾便飭遵，實為公便。

司法院快郵代電，院解字第三二七九號，三十五年十月二十四日。陝西高等法院覽，午敬代電悉。所請解釋一案，業經本院統一解釋法令會議議決，國民兵團自衛隊官兵及該團暫練員之護兵，除其中正式軍校出身曾受武職者外，皆不能視同軍人。合電知照。司法院酉迥印。

附原快郵代電　司法院院長居鈞鑒　查國民兵團區隊後備隊鄉（鎮）保隊預備隊官兵，均係地方民兵部隊性質，如非正式軍校出身曾授武職之長官，皆不同視同軍人，業奉院字第二六三五第二六六七第二六九三號解釋有案。至國民兵團暫練員之護兵及自衛隊官兵，是否不問其出身，一律視同軍人，不無疑義，懇案待決，理合電請解釋，迅示祇遵。

司法院指令　院解字第三二八〇號，三十五年十月二十四日　令河北高等法院，三十五年九月十四日呈一件，為據河北高等法院第一分院呈請解釋懲治漢奸條例第二條第一項第四款適用疑義，呈請解釋示遵由。呈悉。業經本院統一解釋法令會議議決，某製造肥皂工社主辦人，與日寇海軍工廠代表訂立契約，由該廠給與原料及資金，代製肥皂，供給日海軍使用，不能構成懲治漢奸條例第二條第一項第四款之罪。仰即轉飭知照。此令。

附原呈　為呈請解釋示遵事。竊據職院第一分院院長劉榮崇呈稱，設有某製造肥皂工社主辦人，在淪陷時期內，與日寇海軍工廠代表訂立契約，由日寇海軍工廠給與一切原料及資金，由某製造肥皂工社代製肥皂，產量甚鉅，均陸續供給日寇海軍軍人使用，上開某工社主辦人，應否負漢奸罪責，有甲乙兩說，（一）甲說謂肥皂係普通用品，並非軍事上必需之物，某工社主辦人，雖與日寇海軍工廠代表訂立契約，代製供給，究難按漢奸罪科處。㈡乙說謂肥皂固係通常用品，然既與日寇海軍工廠代表訂立契約代為製造巨量肥皂，供給日寇海軍軍人使用，自應認為軍用物品，例如被服一項，原為一般人所需要，然亦視為軍用物品之一，可見軍用品之解釋，不在物質之種類，而在使用人屬誰，某工社主辦人，明知所造肥皂為日寇海軍軍人使用，而與之立約供結，實係觸犯懲治漢奸條例第二條第一項第四款之罪。以上兩說，究以何說為當，不無疑義，理合具文呈請鈞院俯賜解釋示遵。

土地法修正後未訂約　仍暫照原辦法辦理

司法行政部訓令各省高等法院院長及首席檢察官云：案奉行政院本年十一月六日節京二字第一七八四二三號訓令開：「查土地法及土地法施行法，業經修正，於本年四月廿九日公佈施行在案，茲據地政署呈稱，「土地法第四條及第廿五條關於公有土地之分類管理及處分，已有重新規定，對於原有公地及沒收敵偽產業之公地，依法究應如何劃分為國有省有市縣有或鄉鎮有，經劃分後，其屬省市縣政府所管之公有土地內，如包括有國有者，其處分是否須經該管區內民意機關之同意，又如省市縣或鄉鎮所有之土地，其處分是否一律須呈經鈞院核准，問題滋多，且土地法第四條之公有土地與土地法第十條之國有土地，私有土地，含義亦欠分明，擬請重行訂定辦法公佈施行」等情，經提出本年十月廿九日本院第七六五次會議決議：「土地法修正以後，關於公有土地之管理與處分在未定訂新辦法以前暫照原有之公有土地管理辦法辦理，除呈請國防最高委員會備案，並分令外合行令仰遵照」等因奉此，除分令外，合行令仰遵照，并轉飭所屬遵照，此令。

司法行政部訓令所屬　辦理公證務須詳核

藉以增強公證效用

司法行政部訓令各省高等法院院長云：案准財政部本年十一月四日京直二字第四六九九號公函內開，據本部浙江區直接稅局呈，略以我國現時尚未舉辦贈與稅，因之遺產繼承人於被繼承人死亡後，往往串通親友，僞造被繼承人死亡前五年以上，分析家產之字據，並申請司法機關之公證處，予以公證，或認證，藉作減免遺產稅之依據，雖明知此項分析字據，係屬事後僞造，無如既經公證，或認證，法律上無法否認，因此坐視大宗稅款洩漏，無法糾正，為防止偸漏，並為納稅負擔之公平起見，請轉咨貴部通飭各縣市司法機關附設之公證處，對於折產或贈與事項，作公證時，通知當地遺產稅征收機關，俾能取得聯繫等情，據此，查所呈各節，係關國稅征課，應准照辦，相應函請查照，惠予轉飭各縣市司法機關公證處查照辦理，並希見復等由，到部，查公證法第十二條規定，公證處職員，於經辦事件，應守秘密，是制作公證書或認證私證書時，公證人員自不得對外為何種表示，該稅局所請，與規定尚有不得，惟為協助稅收，並增強公證之效用起見，嗣後各法院辦理此類公證或認證事件，對於當事人提出之字據，有無僞造情事，務須詳細審核，妥愼處理，除函復，並分行外，合行令仰該院轉飭新屬各地方法院遵照，此令。

上海地方法院檢察處

起訴案件

劉克興　毒品
任曹氏　毒品
沈月英　毒品
張慶祺等　毒品
徐小聲等　毒品
陳宏明等　妨害自由
韓文忠　濫發支票
王沛更等　竊盜
姚湘波　竊盜
嚴伯壽等　毒品
魯長春　恐嚇
馬志超　逃亡

不起訴案件

周鶴雲　竊盜
顧孝純等　妨害家庭
金立志　過失傷害
華昌五等　詐欺
王克勤　濫發支票
偽元生　竊盜
沈銘之　妨害風化
張長清等　殺人
曹慶福　傷害
湯吉熹等　妨害名譽
田鳳有等　傷害
陸子嵐　公共危險
孫金弟等　傷害
季步樓　傷害
何根榮　公共危險
理玲華等　傷害
姚勇華等　傷害
陳三三等　妨害家庭
吳士福　重利
盛羅氏等　妨害家庭
李范氏等　侮辱尊親等
顧林根等　公共危險
高陸氏等　竊盜
郭明星　傷害

中國國民黨中央執行委員會祕書處公告

查黨務工作人員從政資格審查委員會業已奉令結束聞有一部份申請覆審人員或因通訊地址變更或因服務機關裁撤致附繳證件無法退回茲特公告至希於本年十一月底前將各人最近通訊地址通知南京丁家橋本處以便掛號退回證件

穆緯均律師代表東海輪船公司出讓通濟公司受讓聲明東海輪公告

茲據上開當事人東海輪船公司聲稱鼎新自有之東海輪一艘出讓與通濟公司營業除已於立約交割時委請貴律師證明外再煩代為登報公告等語前來合代公告如上　事務所朱葆三路廿五號電話八二〇七〇—八一九

徐均律師、呂燮華會計師代表大陸毛紡織染股份有限公司（簡稱大陸毛紡廠）董監聯席會警告經理袁惠慶并緊要啓事

茲據上開當事人代表人[illegible]等聲稱本公司因業務上之需要業已聘任董事長兼任總經理主持本公司一切事務所有對外及行莊往來簽發支票印鑑[illegible]本公司歷年賬目向由董監會指定委由貴會計師審核報告詎近年以來經理袁惠慶拒不照辦於本年十一月廿九日晚私擅將全部帳目單據取去不知置存何處幾經交涉乃非特置不理竟於本年十一月[illegible]除行莊更改印鑑外限袁惠慶尅日將本公司全部帳冊單據交出審查俾資徵信否則自當依法[illegible]　徐律師事務所中正東路一四五四號七〇一室　電話三四二二九二　呂會計師事務所林森中路[illegible]

遺失

茲遺失寶豐錢莊（施鶴卿戶）支票一紙帳號二四三〇支票號碼〇四一〇八三支國幣七十萬元日期十一月廿五日特此聲明作廢　施鶴卿

茲遺失5530•2210鄭鴻章號三三鄭惜琴2210號營業人力車磁牌各一塊除呈公用局補發外聲明作廢

陳克幹遺失20100號營業人力車磁牌一塊呈公用局補發聲明作廢

茲遺失交通部國際電台第七〇號發員服務證一紙除呈請補發外特此登報聲明作廢　周錫璋啓

遺失支票

茲遺失元成莊支票一紙第12314號十二月八日期計洋二百四十五萬六千元正出票人鎮江源茂提莊除止付外特登報聲明作廢　裕昌祥服裝廠啓

遺失　堂弟史根良前服務於寧興輪為茶房因戰被毀後今春妻小病亡去冬病故僅遺幼稚孤兒三人北身後蕭條茲悉茶房中埠公司將前收良故後該金發還查核無着除已遍覓無着遺失外向該公司聲明遺失作廢特再登報聲明　堂兄史劍俠

茲遺失滬第二〇四八七號牌照一塊除向公用局申請補發外合再登報聲明作廢　海達車行

茲遺失復旦大學附屬高級中學卅五年度畢業證書一紙特此聲明作廢　鄭闓啓

茲遺失中一信託公司第五〇號一紙計國幣一百五十萬元已向該公司掛失止付外特再登報聲明作廢　陳壽昌啓

永昌號南貨發記債權團啓事

茲查本市半淞園路1530號永昌南貨號發記業主葉金發君因週轉不靈已閉門停業茲經債權團議決並由業戶自願債權聯合會議推派債權代表清理債務業經債權業戶雙方一致同意如各債戶為了清債務者請於三日內提出書面通知逾期作為承認同意處分不得再有異議此告　南市半淞園路1530

桑雲香啓事

警告洪妻桑雲香汝於本年四月初十日無故私奔外出當經四處找尋等無着落此次主動或受人唆使茲為顧全夫妻感情起見限汝自登報日起一星期內速即來歸俾便破鏡重圓如逾期不歸作自願脫離夫妻關係　浙江紹興縣桑家村趙寶海啓

許達財聲明緊要啓事

關於南翔鎮東大街三五一號和豐昌麵粉廠全部機械敝人所有現高等法院爭訟中新諸君子慎重切勿受愚頂讓租賃等事特此謹啓　本年十一月十八日　南仁智里七一號　同新聞報

大舞台　電話 90200 92020　（白玉艷）（陳鶴峯）★今夜隆重獻演★　空中門雷　金碑胡案　二集荒江女俠　竹林逼婚　月夜捕盜　禪堂春色

共舞台　本埠客外留看：提　今天夜演　今場獻　第四集　七劍十三俠　夜夜狂滿　的好戲是

黃金　麒麟童　李玉茹（今夜戲）嘉興府　楊排風　全部樊江關　九更天　打嚴嵩

中國　鋼鐵陣容　精銳　梅蘭芳　楊寶森　（今夜戲）八大鎚　黛玉葬花　（明夜戲）打鼓罵曹　黛玉葬花

天蟾舞台　今明兩夜連演　精彩無比　全部長坂坡　英雄會　青霜劍

首輪國產戲院　☆天隆重獻映☆　二時　四時半　七時　九時廿分　聖城記　白楊　謝添　主演　沈浮　編導　中電三廠　攝製

皇后　95912　今天日夜　家　巴金原著　吳天改編　導演　中國標準劇團

中央　文藝劇團演出　泣豆記

恩派亞　標準劇團　女性滄桑

九星　定座電話 32628　芳華劇團演出　光緒帝與珍妃

金都　二時半　五時半　九時一刻　海戰巨片　肉彈魚雷　連珠炸射　深水炸彈　千鈞一髮　魚雷潛艇出動

金城　二時半　五時　九時三場　武打巨片　蝙蝠人　緊張刺激　打武片之王

新光　二時半　四時45　七時　九時15　蘆花翻白燕子飛　☆☆☆☆

[illegible]　二時半　五時半　九時一刻　血滿牢獄

上海　今天三場　空前緊張刺激打武巨片　外國血滴子

百老匯　奇女子　諷刺警世巨片

滙山　今天四場　海底四壯士　☆悲壯激昂海戰巨片☆

滬東　二時半　六時45　八時45　張翠紅　顧也魯（主演）　梁山伯祝英台　古裝片

泰山　二時半　五時半　八時　周曼華　呂玉堃　雨夜槍聲　☆☆☆

山西　今天三場　勇猛緊張　打博武片　機器人與猩猩王

大上海　今天　二時半　五時半　九時15　新奇原子　彩色卡通　幻遊南海

大華　二時　四時半　六時　九時　1545　合家歡　名歌十支　曲曲動聽　妙舞成雙　步步生姿

麗都　今天開映　二時半　五時　九時15　埃洛弗林　血路　（加：中文字幕）

美琪　二時半　五時半　九時15　女丈夫　一等喜劇！

大光明　二時半　五時　九時一刻　火林艷門　五彩壯麗驚險巨片

國泰　二時半　五時半　九時一刻　水晶美人

南京　二時半　五時半　九時15　情海血淚　（加映）勝利短片